EL DIARIO PALENTINO

REFUNDIDO 7.273

Fundado en 1882 y 1890

TELEFONOS
2006 ADMINISTRACIÓN
1353 REDACCIÓN
1526 IMPRENTA

EL DIA DE PALENCIA

Depósito Legal P—2—1958

(Franqueo concertado)

DIRECCIONES
DIRECCIÓN Y TALLERES: MAYOR, 99
APARTADO DE CORREOS, 17

SABADO 26 SEPTIEMBRE 1964

EDICION MADRUGADA

2'00 ptas.

Acuerdo entre el Berlín Occidental y Oriental

Unos 800.000 occidentales podrán visitar a sus familiares en la otra zona

Berlín, 24.—Los dos Berlines, Occidental y Oriental, han suscrito un acuerdo mediante el cual se autoriza a que unos 800.000 habitantes de la zona occidental puedan visitar a sus familiares y amigos de la zona soviética.

La firma del documento ha sido efectuada en la sede del Gobierno alemán oriental, a escasa distancia de la «Muralla de Berlín», por Horst Korber, funcionario de Berlín Occidental y Erih Wendt, secretario de Estado de Alemania Occidental.

Al mismo tiempo que se estaba procediendo a la firma del acuerdo, las autoridades orientales iniciaron los preparativos para cuando se inicien las visitas finales del mes próximo.—Efe.

El caso de Gibraltar en la ONU

El delegado español, don Jaime Piniés, expuso detalladamente la posición de nuestro país

De prosperar la tésis británica, las comunicaciones entre Gibraltar y España quedarán cortadas

Nueva York, 24. — A las tres y media de la tarde comenzó la sesión del Comité de las Naciones Unidas sobre colonialismo (Comité de los veinticuatro), que desde hace tres días debate la cuestión de Gibraltar. Conforme a la decisión adoptada ayer, el presidente en funciones del Comité, embajador Velázquez, del Uruguay, invitó al ministro plenipotenciario adjunto de España ante las Naciones Unidas, don Jaime de Piniés, a comparecer ante los delegados.

La amplia sala del Consejo Económico y Social donde se reúne el Comité, estaba repleta. En la tribuna pública se hallaban numerosos españoles, residentes o de paso en Nueva York, que han seguido con apasionado interés la marcha de la sesión. En la tribuna de la Prensa se hallaban corresponsales del mundo entero. En la propia sala habían tomado asiento numerosos embajadores y representantes permanentes de países que no son miembros del Comité, y que han seguido la sesión completa. En algunos casos, los propios jefes de misión de las veinticuatro naciones que integran el comité ocuparon —en contra de la práctica tradicional— el puesto principal, caso excepcional que demuestra el interés que el caso de Gibraltar ha despertado en los círculos de la Organización mundial.

Los miembros de la misión permanente de España, presididos por el representante de España ante las Naciones Unidas, embajador don Manuel Aznar, ocuparon un lugar especial en la sala. También asistió a la sesión el cónsul general de España en Nueva York, don Manuel Alabart. Durante hora y media, el señor Piniés, con oratoria clara y enérgica, ha trazado el cuadro total del problema de Gibraltar político, jurídico y diplomáticamente.

El discurso del señor Piniés, ha constituido un acontecimiento memorable en la historia del Comité. Fue escuchado con atención que no decayó un instante y, al terminar, el delegado español recibió innumerables testimonios de entusiastas felicitaciones.

Puede adelantarse que la impresión que ha causado la intervención del señor Piniés ha sido fortísima. Al terminar su discurso el señor Piniés, el delegado británico, señor King pronunció unas breves palabras para reservar el derecho de su delegación a intervenir ulteriormente, pero advirtió que deseaba manifestar "de modo categórico, que su Gobierno no acepta la interpretación dada por el delegado español a la soberanía de Gibraltar".

"Nunca se ha pretendido engañar con más descaro a la comunidad internacional"

El discurso de Piniés produjo un gran impacto en el Comité de Descolonización

Sede de las Naciones Unidas, 25.—En su intervención ante el Comité especial de descolonización, el delegado español, señor Piniés, después de agradecer al Comité de los 24 la oportunidad que se brindaba a España de intervenir nuevamente en el estudio del tema de Gibraltar, resumió brevemente las razones ya expresadas el pasado año que movían a España a participar en el debate. Gibraltar —dijo— es un enclave en territorio español cedido por un tratado y que el Gobierno británico consideró primero como colonia inglesa y más tarde como territorio no autónomo. Gibraltar cae pues de lleno dentro del proceso general de descolonización iniciado por las Naciones Unidas y encomendado al Comité de los veinticuatro.

El delegado español declaró que Gran Bretaña no ha hecho solamente caso omiso de las propuestas españolas sino que ha inspirado la adopción de una decisión tan importante que puede decirse que el estatuto de Gibraltar, pactado en Utrecht, ha cambiado de signo. El pasado día 19 de septiembre de 1963, los peticionarios gibraltareños comparecieron ante el Comité no a pedir que se protegieran unos intereses que España estaba siempre dispuesta a respetar sino nada menos que a afirmar que 17.985 personas acampadas en torno a una base militar inglesa y protegidas por la fuerza militar de Gran Bretaña, constituían una población con personalidad política propia y con todos los derechos sobre el territorio en que vivían, incluido el de la autodeterminación. Con esta decisión los señores Hassan e Isola se presentaba ante el Comité en el mismo plano de igualdad que los representantes de cualquiera de los territorios que han sido descolonizados.

Refiriéndose a la pretensión gibraltareña —hecha pública en un folleto repartido entre los miembros del Comité— de que los habitantes de la plaza sean considerados como un pueblo con personalidad política distinta a la británica, el señor Piniés hizo observar que el tratado hispano-británico en virtud del cual los ingleses están en Gibraltar ni siquiera es mencionado por las personas que acampan en torno a su base. Según ellas, España no tiene ningún derecho a ese trozo de su territorio. Los señores Hassan e Isola —prosiguió el señor Piniés— han venido ante este Comité a cancelar con su mera presencia el tratado de Utrecht del 13 de julio de 1714 y a pedir que las Naciones Unidas les consideren poco menos que como una nación más.

«Nunca en la historia del proceso descolonizador —afirmó el delegado de España— se ha pretendido engañar con más descaro a la comunidad internacional representada en estas Naciones Unidas».

EL "DIA DE AMERICA" EN ASTURIAS

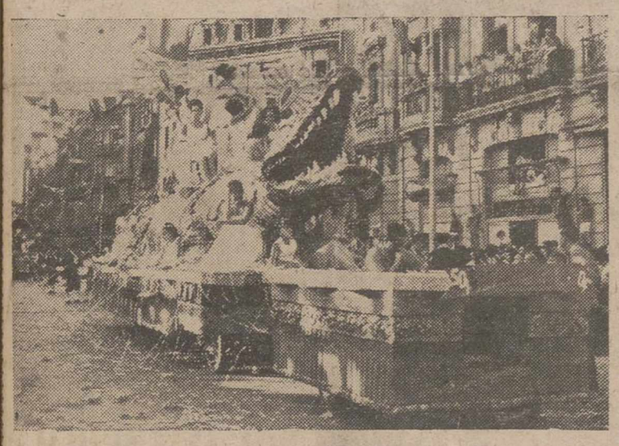

Oviedo.—Con gran animación se ha celebrado en esta capital el «Día de América». Entre los diversos actos celebrados, hubo un gran desfile de carrozas, que presenciaron más de doscientas mil personas. En la foto, las carrozas a su paso por las calles de Oviedo (Foto Europa Press)

DE GAULLE en Hispanoamérica

Extraordinarias medidas de seguridad en Chile

Emotivo homenaje a España del Presidente de Colombia, León Valencia

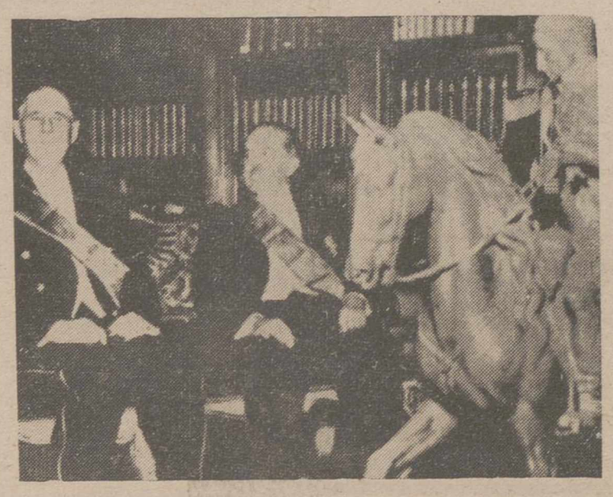

Bogotá.—Durante su viaje por América del Sur, llegó a Bogotá el general De Gaulle, donde fue recibido por el presidente de la República. En la foto, los dos presidentes durante la entrevista que tuvieron en el Palacio de San Carlos. En primer plano, una estatua ecuestre de Simón Bolívar.—(Foto Europa Press)

EL PRESIDENTE VALENCIA DIO UN "VIVA ESPAÑA" EN SU DISCURSO ANTE DE GAULLE

París, 24.—Con un "Viva España" terminó su discurso el presidente colombiano Guillermo León Valencia, en la cena de gala ofrecida en honor del general De Gaulle.

El primer magistrado colombiano finalizó así una brillante disertación en la que había rendido un cálido y fervoroso homenaje a "España", la nación que nos había dado la vida.

Toda la prensa francesa a través de sus corresponsales que siguen el viaje presidencial, han recogido esta anécdota.—Efe.

BANQUETE EN EL PALACIO NACIONAL

Quito, 25.—El presidente de la República francesa, general De Gaulle, ha insistido de nuevo en los lazos de Francia con América del Sur, en el curso del banquete en el Palacio Nacional del Ecuador, ofrecido por el Gobierno de este país.

De Gaulle ha impuesto las insignias de la Legión de Honor a los cuatro miembros que integran la Junta Militar en el Poder. A su vez ha recibido la Orden del Mérito, máxima distinción del Ecuador.

Después de elogiar los esfuerzos que el actual Gobierno está llevando a cabo para el desarrollo del país, ha expresado la voluntad francesa de prestar toda la ayuda posible a los países del continente, recordando que los lazos que unen a Francia con El Ecuador se remontan a casi dos siglos.—Efe.

MEDIDAS EXTRAORDINARIAS DE SEGURIDAD EN CHILE

Santiago (Chile), 25.—Un extraordinario despliegue policial, como pocas veces se haya visto en Chile, se llevará a cabo con motivo de la visita del presidente de la República francesa, general Charles De Gaulle, en el curso de su presente jira por la América del Sur.

Las medidas de protección han sido estudiadas por el director de Investigaciones, Emilio Oelcker, junto con otros altos jefes policiales.

Según el diario "La Tercera Hora", tres mil trescientos policías —incluyéndose en este número 2.500 carabineros y ochocientos detectives— tendrían a su cargo la protección del general De Gaulle en las cuatro ciudades que visitará durante su permanencia en el país. Esas poblaciones serán Arica, Valparaíso, Santiago y Rancagua.

El periódico matutino "Clarín" dice, por su parte, que todos los ciudadanos franceses residentes en esta nación han sido empadronados y que algunos que han llegado últimamente, y "que tienen cara de sospechosos", serán "invitados" a conocer la región de Los Lagos, en la zona sur

(Continúa en sexta página)

La comisión Warren entrega a Johnson el informe sobre el asesinato de KENNEDY

Se hará público el próximo domingo por la noche

Wáshington, 25.—La Comisión Warren ha entregado al presidente Johnson el voluminoso informe referente al asesinato del presidente Kennedy.

El presidente del Tribunal Supremo y jefe de la Comisión compuesta de siete miembros, llevó personalmente a la Casa Blanca el informe, encuadernado en azul oscuro.

Los otros miembros de la Comisión le acompañaron en el acto de la entrega que tuvo lugar en el Gabinete de la Casa Blanca.

Johnson encargó a esta Comisión la investigación del asesinato el día 29 de noviembre último, es decir, una semana después de haber tenido lugar el magnicidio.

El informe no será hecho público hasta el domingo próximo, por la noche.—Efe.

Las tropas portuguesas aniquilan a un grupo de guerrilleros en la Guinea

Fueron destruídos varios campamentos rebeldes

Lisboa, 25.—Las tropas portuguesas cercaron y aniquilaron a un grupo de guerrilleros, después de una lucha a tiros en la región de Canico, Guinea portuguesa, durante la pasada semana, de acuerdo con un comunicado oficial publicado anoche en Bissau, la capital.

En el citado comunicado se dice que cierta cantidad de campamentos rebeldes han sido destruidos, infligiendo numerosas bajas a los terroristas y destruyendo una lancha fluvial, después de operaciones de limpieza efectuadas en varias zonas del territorio. Las informaciones radiadas por emisoras enemigas, en Guinea y Cabo Verde, según las cuales, que hablaban de fuertes pérdidas entre las fuerzas portuguesas, son calificadas como «completamente falsas».

Desde los primeros días de septiembre, las fuerzas expedicionarias portuguesas no han sufrido bajas, aunque algunos nativos que trabajaban en el campo han sido muertos por el enemigo, añade el comunicado oficial.

"La política inglesa desde 1950 esconde una operación colonialista de corte clásico"

EL REPRESENTANTE ESPAÑOL PUNTUALIZO LOS COMPROMISOS DERIVADOS DEL TRATADO DE UTRECH

GIBRALTAR CAE DE LLENO DENTRO DEL PROCESO DE DESCOLONIZACION.

GRAN BRETAÑA HA HECHO CASO OMISO DE LAS PROPUESTAS ESPAÑOLAS.

EN CUALQUIERA DE LOS CASOS HAY COLONIALISMO EN LA POLITICA INGLESA.

LOS HABITANTES DEL PEÑON NO TIENEN DERECHO POLITICO ALGUNO.

UNA NUEVA ENTIDAD GIBRALTAREÑA ES PURA ARGUCIA PARA MANTENER POR OTROS SISTEMAS UNA SITUACION COLONIAL.

Trazó a continuación el señor Piniés el cuadro de la maniobra política que se está desarrollando en Gibraltar en contra del proceso descolonizador y dijo que la política iniciada por Gran Bretaña en 1950 esconde una operación colonialista de corte clásico que no ha de sorprender a ninguno de los miembros del Comité.

El delegado español dividió la política inglesa en relación con Gibraltar en dos etapas muy claras —desde la usurpación de la plaza hasta 1950 y desde ese año hasta nuestros días. La primera, presidida por el respeto sacro al tratado de Utrech por el que España cedía a Gran Bretaña un trozo de suelo español para ser utilizado como base militar. La segunda que se inicia en 1950, pretende reemplazar los derechos que al permanecer en España concedía a los ingleses el tratado, por unos supuestos derechos al territorio gibraltareño de 1798 súbditos de Su Majestad británica, establecidos en el mismo en sustitución de los verdaderos habitantes españoles expulsados.

Para explicar tal maniobra el señor Piniés aclaró el verdadero significado del tratado de Utrech, al que profesó todo su respeto el delegado británico el año pasado «y del que hoy prescinden alegremente los representantes de los 17.985 señores que acampan en torno a la base militar de Gibraltar».

El representante español dijo que los derechos alegados por los señores Hassan e Isola no se basaban en el acuerdo firmado entre España e Inglaterra, sino en el hecho de llevar 250 años viviendo en Gibraltar. Lo que supondría nada menos que una revisión del tratado de Utrech, ya que en dicho acuerdo la posible existencia de una población en Gibraltar con vida propia distinta de la británica, no sólo no estaba prevista, sino que se puede afirmar estaba prohibida.

El señor Piniés leyó a continuación el artículo décimo del tratado de Utrech, en el que se establece que no habrá comercio entre la plaza y el territorio vecino, que no podrán vivir nunca en Gibraltar súbditos de naciones entonces casi constantemente en guerra con España, que se respeta el libre ejercicio de la religión católica y, lo que es limitación importantísima, que si Inglaterra enajena por cualquier modo la propiedad de la plaza, España tiene la primera opción para recuperarla.

Por lo tanto —prosiguió el delegado de España—, la actual población de Gibraltar no está en absoluto prevista como elemento que pueda allegar derechos del «status» de la ciudad e incluso se prohibe prácticamente su existencia legal y se le niega por la propia Corona británica derecho alguno a disponer de la plaza.

El señor Piniés afirmó que los que ahora se llaman gibraltarenos no desconocen el texto del Tratado de Utrech, sino que su petición de autodeterminación no es más que una consecuencia lógica de la política seguida por Inglaterra en Gibraltar, es decir, de la política que el Gobierno inglés ha sustituido en el Peñón desde 1950.

El delegado español enumeró a continuación las medidas adoptadas por Inglaterra para conservar, por razones estratégicas y de prestigio, la base militar de Gibraltar, a pesar de que el fenómeno colonial ya estaba tocando a su fin. Esas medidas incluyen la decisión unilateral de dotar a Gibraltar en 1950 de un Consejo legislativo y de un Consejo ejecutivo, sin consultar para nada a España, consignataria del acuerdo de Utrech. Esas medidas despertaron la natural indignación de la opinión pública española. Pero la ausencia de España en la ONU impidió entonces poner de manifiesto el verdadero alcance de aquella medida británica que, utilizando el sagrado nombre de la autodeterminación, trataba de engañar a las Naciones Unidas.

Desde entonces —dijo el representante de España—, el Gobierno británico ha tenido ocasión de conocer la posición española en relación con Gibraltar. «Ya aludí el año pasado —dijo— a la oferta hecha por el Jefe del Estado español, según la cual España proponía unas conversaciones bilaterales en las que, teniéndose en cuenta los intereses de todas las partes afectadas por el problema, fuera suprimido, de acuerdo con España y no contra los derechos e intereses españoles, el aspecto colonial que cualifica la situación actual gibraltareña».

El señor Piniés afirmó que dada la reacción de los señores Hassan e Isola, parece que los ingleses no explicaron a los gibraltareños que España estaba dispuesta a respetar sus intereses, sino que, por el contrario, se presentaba a los españoles como gente irrazonable. El delegado español demostró que mientras tanto a España se le aseguraba que Gran Bretaña estaba dispuesta a respetar los compromisos de Utrech y que por tanto, nunca se concede-

(Continúa en sexta página)

Una monja española en el Concilio

La Muy Reverenda Madre Cristina Estrada, General de las Esclavas del Sagrado Corazón de Jesús, que figura entre las 15 mujeres, representantes de nueve países, que asistirán a la sesión del Concilio Ecuménico Vaticano II en calidad de auditoras (Foto FIEL)

S. S. Pablo VI ha enviado una carta de "buena voluntad" al metropolitano ortodoxo de Patras

El Episcopado español examina en Roma el anteproyecto sobre la condición jurídica de los no católicos

Ciudad del Vaticano, 25.—El Papa Pablo VI ha estampado su firma en griego y en latín al pie de la carta de buena voluntad que dirige al metropolitano Konstantinos de Patras, Grecia, con motivo de la devolución de la reliquia de San Andrés Apostol.

La reliquia acompañada del Breve Apostólico, verdadera denominación de la carta, será entregada al metropolitano por el cardenal Bea. El Apostol San Andres, hermano de San Pedro, es el Patron de Grecia y es venerado como el fundador de la Iglesia por los fieles de aquel país.

Este es el primer Breve Apostólico que un Papa envía a un dirigente de la Iglesia ortodoxa y significa un importante paso hacia la eventual unión de todos los cristianos.—Efe.

LAS CONFESIONES ACATOLICAS EN ESPAÑA

Roma, 25.—En la reunion semanal de todo el Episcopado español, fue ayer objeto exclusivo el tratar del anteproyecto sobre la condición jurídica de las confesiones acatólicas en España y de sus vínculos, el cual había sido previamente repartido a todos ellos, a través de la Oficina de Prensa del Episcopado español.

Hizo la exposición, en nombre de los tres prelados que, con plenos poderes de la conferencia de metropolitanos, habían llevado las conversaciones con el Ministerio de Asuntos Exteriores español, el arzobispo de Sión monseñor Muñoyerro explicando los fundamentos del anteproyecto y destacando el espíritu de colaboración con que el Gobierno había acogido todas las observaciones del Episcopado español, formuladas a través de la Conferencia de metropolitanos.

Al final de la representación, insistió en si alguno de los señores obispos quería hacer nuevas observaciones, pero nadie lo hizo, a pesar de la reiterada insistencia de monseñor Muñoyerro.

Al terminar la reunion, el cardenal arzobispo de Sevilla subrayó la plena conformidad de todos los presentes con el texto del anteproyecto.—Efe.

SE INICIA LA 88 CONGREGACION GENERAL

Ciudad del Vaticano, 25. — Ha iniciado sus tareas la LXXXVIII Congregación General del Concilio.—Efe.

MARIA LUISA MONNET, ASISTE POR VEZ PRIMERA

Ciudad del Vaticano, 25.—María Luisa Monnet, de Francia, ha sido la primera mujer en asistir a una Congregación General del Concilio Ecuménico. Es una de las quince mujeres que han sido designadas por el Papa Pablo VI para asistir a las tareas del Concilio en calidad de «auditoras», cuyos nombres fueron anunciados el miércoles pasado. Al ocupar su sitio esta mañana entre los restantes Padres Conciliares, es la primera mujer, en más de 17 siglos, que asiste a tal asamblea.—Efe.

M.C.D.2022

PALENCIA AL DIA

Apogeo y fin ferial

Con el mes de septiembre se marchan numerosas fiestas patronales de nuestros pueblos.

Precisamente en esta jornada, diferentes localidades palentinas reflejan en las crónicas que envian los corresponsales respectivos a la página «De Peñalabra al Cerrato», los actos celebrados con tal motivo.

Crónicas llenas de sencillo gozo —un gozo nostálgico ya, lógicamente, por hablarse de cosas gratas pasadas—, que reflejan la estampa viva del lugar que celebró sus fiestas.

El mes septembrino ardió y extinguió las ferias patronales: Palencia, con sus ferias titulares de San Antolín; Barruelo, con la de San Simón; Cervera, con la de Nuestra Señora; Astudillo, con las de La Cruz; Paredes, con las del Señor; Herrera de Pisuerga, con las de La Piedad; Torquemada, con las de Nuestra Señora de Valdesalce; y Carrión, con las de San Mateo, entre otras localidades provinciales, llevaron a cabo sus programas feriales, que pusieron las anuales galas y júbilos en los pueblos y en las gentes.

Apenas quedará ya algún lugar palentino por celebrar sus festejos feriales. Unicamente Aguilar de Campoo, con sus actos de San Miguel, el día 29 y Saldaña, con los de San Miguel, el 29 y el 30, pondrán el colofón de estas fiestas locales, que tuvieron como su apogeo en el mes de la vendimia.

Ayer tarde, a las ocho, hubo un acto piadoso en la iglesia de las Reverendas MM. Claras de esta capital, organizado por el Consejo Diocesano de las Jóvenes de Acción Católica, consistente en un «Hora apostólica», de oración y penitencia, por el mejor fruto del Concilio Vaticano II y las intenciones del Papa.

He aquí un acto sencillo y trascendente, al mismo tiempo, que, sin duda, contará con el concurso y el fervor de las jóvenes palentinas.

SUCESOS LOCALES

LESIONES. — Jesús Pérez Llanos, de 54 años de edad, vecino de Madrid, ha denunciado en la Comisaría de Policía a José Miguel Herrero, de 25 años, conductor de profesión, domiciliado en la calle de Alonso Fernández de Madrid, acusándole como autor de lesiones de pronóstico reservado, de las que el primero hubo de ser atendido en la Casa de Socorro.

LETRAS DE LUTO

Confortado con los Santos Sacramentos, ha entregado su alma a Dios, don José Cabeza Ramasco, a los 49 años de edad.

El finado, gerente que era de Antracitas «Mina Eugenia», de Cervera de Pisuerga; presidente de la Delegación de Mutua Patronal Castellana, de Barruelo de Santullán, y gerente de la razón social de Cabeza Torres y Compañía, S. L., se distinguió en vida por su dinamismo y competencia, que le hicieron destacar en cuantos asuntos tomó parte, a los que supo imprimir un beneficioso desarrollo. En su trato social se mostró afable y abierto, dando pruebas siempre de su hombría de bien, por lo que se granjeó el respeto y aprecio de cuantos le conocieron y trataron, siendo muy sentida su muerte.

Expresamos nuestro pésame a su desconsolada esposa doña María del Carmen López García; hijos José María, María del Carmen, José Mariano y Jesús; madre doña Manuela Ramasco; hermanas María del Pilar, Lidia y Lolita; madre política, hermanos políticos y demás familia, así como a las empresas citadas, por esta sensible pérdida.

—A los 71 años de edad, y tras recibir los Auxilios Espirituales, ha dejado de existir en Villaescusa de Ecla, don Mariano Gutiérrez García.

Adornaban al finado excelentes dotes personales, pues proverbiales fueron su laboriosidad y sencillez de trato, así como su caballerosidad y buenos sentimientos, que le hicieron merecer generales afectos.

Testimoniamos nuestra condolencia a sus apenados hijos Teresa, Sabina, Marino, Auxibia y Elicia Gutiérrez Salvador; hijos políticos, hermanos Felisa y La ureano; hermanos políticos, primos, sobrinos y otros parientes.

Sucesos en los pueblos

Colisión de dos turismos extranjeros

No hubo que lamentar desgracias personales

Cuando circulaba por la carretera nacional 620, cerca de Venta de Baños, se detuvo con su coche el súbdito francés Alexandre Lotton, de 57 años de edad, para comprobar sobre un mapa el camino que debía seguir. Tras él llegó un turismo portugués, conducido por José Paulo Rodrigues Santos, que se abalanzó sobre el vehículo francés, desplazándole más de 20 metros hacia adelante. Afortunadamente, ambos conductores resultaron ilesos, pero los vehículos sufrieron desperfectos de consideración.

CARTELERA

TEATRO PRINCIPAL

HOY:

Sesión continua 5 tarde

«A VOLAR JOVEN»

(Pases: 5-8-11)

y

«DESPERTAR A LA VIDA»

(Pases: 6'30-9'30)

Mayores

DOMINGO:

Inauguración temporada grandes estrenos cinematográficos presenta la más fabuloso producción de Samuel Bronston

«SINFONIA ESPAÑOLA»

(Para todos los públicos)

CINE REY DON SANCHO

5 - 7'45 y 10'30

OTRO GRANDIOSO ESTRENO:

CABALGANDO HACIA LA MUERTE

¡Jamás todo un pueblo debió tanto a un solo hombre!

(Mayores de 14 años)

CINE SAN PABLO

DOMINGO 27

Inauguración de la temporada

5 y 8

«LAS AVENTURAS DE QUINTIN DUWARD»

(Autorizada para todos los públicos)

CALIFICACION MORAL

"A volar, joven" (5), "Despertar a la vida" (3R), "Proceso en Venecia" (3), "El capitán Jones" (2), "El tercer hombre" (2), "Los amantes del desierto" (5), "Safari en Malasia" (2), "Hombre del Oeste" (3R), "Horizontes en llamas" (5), "Cabalgando hacia la muerte" (3), "Los asesinos de Kilimanjaro" (2) y "La furia de los vikingos" (5).

De venta en Librería y Papelería de

I. G. DIARIO - DIA

"Aurora"

Compañía Anónima de Seguros. — Domicilio social, BILBAO

INCENDIOS, VIDA, ACCIDENTES, TRANSPORTES

Subdirector en PALENCIA, Carmelo Andrés García-Cuena

C/. Cura, 2, 1.º, (esquina Plaza San Lázaro). Telf. 3727. Apartado 128

Inspector: Nicolás Benito de Rodrigo

SUBDIRECCIONES Y AGENCIAS en todas las capitales

CINE REY DON SANCHO

SESIONES: 5-7'45 y 10'30

Un grandioso estreno:

"CABALGANDO HACIA LA MUERTE"

Frank Latimore

María Luz Galicia

¡Hombres de su temple hicieron famoso el Oeste americano!

(Mayores de 14 años)

Don Víctor Fragoso del Toro, miembro del Grupo Español de la Unión Interparlamentaria

El Gobernador Civil y Jefe Provincial del Movimiento, de Logroño, don Víctor Fragoso del Toro, ha sido designado miembro del Grupo Español de la Unión Interparlamentaria.

Esta designación se ha llevado a cabo por su condición de Procurador en Cortes.

La Unión Interparlamentaria es una asociación de carácter semioficial, y se halla compuesta de grupos nacionales, formados dentro de los respectivos Parlamentos. Se halla integrados por el Consejo Interparlamentario, el Comité ejecutivo y la Oficina Interparlamentaria, que es la Secretaría Internacional. Todos los años los diversos Grupos nacionales que integran la Unión, se reunen en conferencia internacional. Los fines del Grupo español están condensados en favorecer los contactos personales entre los miembros de todos los Parlamentos y reunirles en una acción común de consolidación de instituciones democráticas, así como en la hora de la paz universal.

Lógicamente las actividades de esta Unión son de carácter internacional, ya que congrega a miembros de diversos países.

Una vez más la competencia y preparación, así como la experiencia en los puestos de gobierno, del Sr. Fragoso del Toro viene a recibir el refrendo oficial, al ser designado para forfar parte de una institución cuyo cometido tiene un amplio alcance más allá de los linderos nacionales.

IMPORTANTE EMPRESA

de

Carpintería Metálica

DE CHAPA Y MACIZO,

solicita Delegado en la provincia de Palencia. Escribir con «curriculum vitae» y ocupación actual a: Pedro González Amado Nervo, 3. Madrid (9)

Mutualidad Nacional de P. S. Agraria

Sesión ordinaria mensual de la Comisión provincial

El pasado día 22 del actual, celebró su sesión ordinaria mensual la Comisión Provincial de la Mutualidad Nacional de P. S. Agraria, bajo la presidencia del Excmo. Sr. D. Salvador de Sandoval y Cútoli, con la asistencia de la mayoría de los componentes de la misma, actuando el secretario titular.

Por el señor presidente se procede a la constitución de la nueva Comisión Provincial, quedando compuesta en la forma siguiente:

Presidente

Excmo. Sr. D. Salvador de Sandoval y Cútoli, presidente del Consejo del I. N. P.

Vocales natos

Don Manuel Gómez Sabugo, director provincial del I. N. P. y Mutualidad; don Guillermo Blanco Cipitria, Delegado provincial de Sindicatos; don Fernando López-Barrando Rodríguez, Inspector jefe de la Inspección Provincial de Trabajo; don Anselmo Pérez Antolín, director técnico de la O. S. Previsión Social.

Vocales representativos

Don Rosario Abarquero Durando, de Hontoria de Cerrato, empresario; don José María Ruiz Seco, de Aguilar de Campoo, trabajador autónomo; don Julián Villaumbrales Guerra, de Villarramiel, trabajador fijo; don José María Andrés Morán, de Herrera de Pisuerga, trabajador eventual.

Secretario

Don Gaudencio Castrillo Balbás, Secretario Provincial de la Mutualidad.

A continuación y de conformidad con lo que señala el artículo 103 de los Estatutos de la Mutualidad, el señor Presidente procedió a la designación de los dos vicepresidentes de la Comisión Provincial, nombrando como empresario, a don Rosario Abarquero Durango y como obrero a don Julián Villaumbrales Guerra, trabajador fijo.

Después de dar la bienvenida a los nuevos componentes de esta Comisión, se pasa a desarrollar el Orden del día en la forma siguiente:

I.—Fue leída y aprobada el acta de la sesión anterior.

II.—Se examinaron y aprobaron Censos de empresas y mutualistas recibidos en la Delegación Provincial durante el mes de agosto.

III.—Las prestaciones reglamentarias aprobadas fueron las siguientes:

Pensiones de jubilación: Once, por 3.200 pesetas; idem de invalidez: 6, por 1.900 pesetas; idem de viudedad: 12, por 1.920 pesetas; idem de orfandad: 3, por 1.000 pesetas; subsidios de nupcialidad: 5, por 15.500 pesetas; idem de natalidad: 39, por 25.500 pesetas; socorro fallecimiento: 2, por 3.500 pesetas; subsidio familiar: 7; ayuda familiar: 30.

IV.—Se denegaron las prestaciones reglamentarias;

Pensiones de jubilación: 2; subsidios nupcialidad: 4; subsidio de natalidad: 3; subsidio familiar por viudedad: uno.

V.—Prestaciones graciables aprobadas.

Se aprobaron seis prestaciones graciables, por un importe de 2.700 pesetas, correspondiendo cuatro a prótesis dentales, y dos a gafas, por 2.400 y 300, respectivamente.

VI.—Se recibieron y aprobaron 245 liquidaciones de ingresos y pagos, de las Comisiones Locales de la provincia.

INFORME DEL SR. DIRECTOR

Los ingresos contabilizados en el mes de agosto fueron de 867.950 pesetas con 20 céntimos.

Los pagos ascendieron a 4.188.516 pesetas con 69 céntimos, por los conceptos siguientes:

Por prestaciones sanitarias, pesetas 729.137.56; idem por pensiones, 1.087.205; idem por subsidios, 2.372.174'03.

Dio cuenta a la Comisión Provincial, de que, se han efectuado 35 intervenciones quirúrgicas durante el mes de julio en la Residencia del Seguro de Enfermedad a trabajadores incluidos en la Mutualidad Nacional Agraria.

La dispensación de recetas a mutualistas, durante el mes de julio, ha sido la siguiente:

Trabajadores fijos, 188.607 pesetas, con un promedio de 40'26 pesetas por trabajador asegurado y mes; idem eventuales, 32.688 pesetas, con un promedio de 11'20 pesetas por trabajador asegurado y mes.

Al no haber más asuntos que tratar, el señor presidente dio por terminada la sesión.

Palencia 25 de septiembre de 1964.

En la Casa Sindical

La entrega de credenciales a los becarios sindicales

Las ayudas ascienden a 295.000 ptas.

En un sencillo acto, celebrado en la mañana del viernes en la sala de juntas de la Casa Sindical, ha tenido lugar la entrega de las credenciales a los becarios de la Organización Sindical. Presidió el acto el delegado sindical provincial, don Guillermo Blanco Cipitria, acompañado del vicesecretario de Obras Sindicales, don Antonio Hermoso Junco y del titular del departamento de Ordenación Social, don Enrique Quirós García, asistiendo, juntamente con los becarios, numerosos familiares.

Pronunció primeramente unas palabras el señor Hermoso Junco, para destacar el aprovechamiento académico de los becarios, ya que la casi totalidad vienen disfrutando de prórrogas en virtud de las buenas notas obtenidas, saludar a los nuevos, que cubren puestos dejados por quienes ya llegaron al final de su carrera, entre los que recordó de manera especial al joven Acitores Balbás, de Torquemada, declarado becario nacional distinguido. Después de referirse a las tareas asistenciales de la Organización Sindical, concluyó exhortando a los becarios para que siempre lleven en su recuerdo la gratitud para los trabajadores españoles, que con sus aportaciones hacen realidad la concesión de las becas.

Seguidamente se procedió a la entrega de credenciales a los becarios siguientes: José Francisco Horga de la Parte y Juan Antonio Calderón Arce, estudios eclesiásticos; José Luis Pedreira Massa, José Antonio Valencia Merino, Sotero García Ortiz, Emilio José Pérez Melendro, Martiniano Lombraña Lombraña, bachillerato; Andrés Alario Villán y Florentino Palencia Mongin, preuniversitario; Antonio Rubio López, María Amparo González Martín, María Teresa Ruiz Rodríguez, Alfredo Rojo Ortiz y Juan Manuel Macho Molinero, magisterio; Jorge Enrique Herrero Tejedo, perito industrial; Gonzalo Landáburu Sagüillo, medicina; Francisco Fernández Buey, filosofía y letras; Angel Ignacio Ruiz Rodríguez y Francisco Javier Ruiz Rodríguez, ingenieros industriales; Valentín Francisco Panojo, Chiriaque, ingeniero de Telecomunicación; Hermenegildo Acuña García, selectivo de ciencias. Existen otras dos becas más concedidas, pendiente su adjudicación de ciertos trámites finales. Son en total 23 becarios, ascendiendo el valor de las ayudas concedidas a 295.000 pesetas.

Cerró el acto el señor Blanco Cipitria, felicitando primeramente a los becarios y glosando luego no sólo el esfuerzo, sino también la ilusión de la Organización Sindical por conceder estas ayudas a los hijos de sus encuadrados. Estas ayudas, dijo, entran de lleno en la línea de nuestra más profunda preocupación por elevar el nivel de vida de los trabajadores, facilitando a sus hijos medios económicos para que ningún talento se malogre por falta de posibilidades.

Habló seguidamente de la tarea que la Organización está llevando a cabo en materia de capacitación a través de sus talleres y escuelas, centros de formación profesional acelerada, etc., todo lo cual constituye un claro servicio a sus encuadrados, finalizando su intervención instándoles a sacar el mayor provecho posible en sus estudios, correspondiendo así a la esperanza depositada en los becarios.

Academia-Internado

BUENOS AIRES

COMUNICA A LOS BECARIOS DE LA PROVINCIA SU ADMISION EN ESTA ACADEMIA

CLASES ESPECIALES PARA ELLOS, TERMINADA LA JORNADA DEL INSTITUTO, ESCUELA DE MAESTRIA Y VIRGEN DE LA CALLE

Cuatro Cantones

¿Una banda incompleta?

El doctor Wilhelm Stauder, profesor de Musicología y catedrático de la Universidad alemana de Frankfurt, ha llegado a España, con el fin de obtener fotografías de obras del románico, en las que se plasmen instrumentos musicales, tañedores de dichos instrumentos o motivos musicales en general.

Estas fotografías se incorporarán a un amplio documental que sobre esta faceta del románico está llevando a cabo el profesor Stauder.

Parece ser que en la ciudad de Jaca ha llevado ya a cabo diversas fotografías, especialmente de un capitel del pórtico lateral, de la Catedral, y que representa al rey David tañendo el arpa, acompañado de un grupo de músicos.

El profesor Stauder continuó viaje a Huesca, y de allí pasará, al parecer, a Zaragoza, para trasladarse al Camino de Santiago, y seguir la Ruta jacobea (que es la ruta del románico), para concluir en Santiago.

No sabemos si es omisión del profesor Stauder en su plan de viaje, o es un «lapsus» de la agencia que publica la noticia, pero lo cierto es que la noticia dice así: «Llegará a la Ruta Jacobea para visitar todos los monumentos interesantes de la misma y obtener aquellas fotografías que puedan interesarle dentro de la especialidad, siguiendo por Burgos, León y Lugo, hasta Santiago de Compostela».

Palencia —a juzgar por la noticia informativa— queda inédita, y si es así nosotros nos atrevemos a decir al profesor Stauder que si da este tremendo brinco sobre la provincia de Palencia, su trabajo en España habrá quedado con una omisión fundamental; ninguna de las otras provincias presenta un cúmulo rico y más pródigo del románico que la nuestra.

Nosotros suponemos que el profesor Stauder está lo suficientemente documentado como para no dar este inexplicable «salto», de Burgos a León, sin interesarse por el románico palentino. Más bien suponemos que es un «lapsus» del redactor de la noticia. Y como no es la primera vez que el nombre de Palencia queda inédito al hablar —¡en España!—de la Ruta Jacobea, salimos por los fueros palentinos en este comentario, para una vez más lanzar el mensaje de que quien quiera —en España— saber y gustar y gozar la gracia arqueológica del románico, no tiene más remedio que venirse a Palencia.

Suponemos —como arriba decimos— que el profesor Stauder pasará por Palencia, y en la ruta del románico en nuestra provincia obtendrá interesantes fotografías de temas musicales; pero si así no fuera, lo sentimos por el profesor Stauder, que si trata de lograr una completa Banda de Música, en versión del siglo XI, va a lograr un conjunto tan cojo, incipiente e inservible como una Banda actual sin trombón, clarinete, flauta y bajo.

Desde retaguardia

Palencia no está ausente tampoco de esta tercera fase del Concilio Ecuménico.

No solo porque en Roma tiene a la representación eclesiástica palentina superior, el Prelado doctor Souto Vizoso, y a otros dos Prelados nacidos en tierra Palentina (los doctores Cantero y Melendro), sino porque también en la retaguardia de nuestra ciudad y nuestra provincia se tiene en primer plano de interés y de preocupación al Concilio Vaticano II.

Ahí está sino, entre las muchas preces de los seglares, y entre las muchas oraciones de las gentes palentinas, esos actos especiales en los que la preocupación del Concilio es el centro principal de petición.

Entre esos actos, en la noche de este último viernes de septiembre, las jóvenes de Acción Católica de Palencia se congregan en retiro espiritual. Un par de horas en que un apretado grupo de muchachas, representando a todas las jóvenes palentinas, renuncian al deseado descanso y asueto de las primeras horas de la noche, para darse a la oración y al recogimiento. Es como una callada colaboración a las tareas del Concilio, por la fuerza arrolladora de la oración bien encauzada...; de esta forma un grupo de muchachas —sin necesidad de andar investidas de la dignidad de padres conciliares— pueden colaborar en el Concilio, por idéntica razón a la de que una religiosa de clausura (Teresita de Jesús), llegó a ser Patrona de las Misiones.

Palencia por el Concilio, también desde la retaguardia.

ESCENARIOS Y PANTALLAS

Rafael Farina y la Paquera de Jerez, actuaron en el Principal

Integrándose ahora en un solo elenco, los populares artistas de la canción flamenca Rafael Farina y La Paquera de Jerez, han vuelto al escenario del Principal, al frente de su espectáculo «Guitarra y canela».

Ambos artistas tienen su público, adicto y entusiasta siempre, que les presta su concurso —anoche llenó el coliseo— y su aplauso.

Para estos seguidores la presencia de Rafael Farina y de La Paquera, en esta ocasión, como en otras la de otros «divos» populares, es suficiente para calificar un espectáculo.

El titulado «Guitarra y canela», presentado por ambos no es ni mejor ni peor de los que, dentro del género folklórico de modesto vuelo, han venido desfilando por nuestros escenarios.

Está constituido por varios números de cante, baile y zambra gitana —en el cuadro final, con la actuación de todo el conjunto—, animados, principalmente, por los dos artistas cabezas de cartel.

Rafael Farina tiene su estilo y su personalidad. Dice el cante más o menos «hondo» con temperamento, y, tanto en las interpretaciones puramente flamencas, cantando por fandangos, soleares y bulerías, principalmente, como en las de estilo andaluz, pero ya no flamencas («Aurora», «Dos iguales para hoy», «Las campanas», «El perro», etc., de las que ha sido su creador en la radio y en los discos, y de las que no puede prescindir, por pedírselas insistentemente el público), repitió anteriores éxitos.

Por su parte, La Paquera de Jerez, mostró una vez más su gran temperamento como intérprete del cante «hondo», que ella expresa con mucho calor y «duende», aunque la voz vaya fallando, pues la emplea sin reservas, y esto la «quema» mucho.

En actuaciones a solo o con su «zambra», en la que baila muy bien su hermana y dos buenos «bailaores», cosechó también muchos aplausos.

El resto del elenco se mostró acertado en sus diversas intervenciones. Particularmente Esmeralda Mistral, muy guapa y con bonita voz, que interpretó con salero varias canciones populares: «La Sultana de Jerez», Margarita, Dúo Río Grande (en canciones hisaponamericanas), Ketty y el «Cantinflas español» (muy graciosos en sus parodias y actuaciones cómicas), Jesús Pedrosanz y Gracia de Cádiz, entre otros componentes.

La presentación, sin muchos alardes, mantuvo su tono discreto, acompañando al espectáculo una pequeña orquesta titular y los guitarristas de turno, que cumplieron. — F. Buisán Citores.

COMPRAMOS POLLOS

37 pesetas kilo. Matadero de aves. Quintana del Puente. Teléfono 3 ó 3514 de Palencia

Rincón ameno

MENU

El profesor Herr Burger entra en un restaurante típico y le dice al mozo:

--Quiero un sandwich de pierna con salsa rusa y un pan de centeno.

Poco después el camarero trae el servicio. El profesor da una mordida al sandwich y protesta:

--Camarero, ¿qué me ha traido?

--Lo que usted me pidió: sandwich de pierna y pan de centeno.

--La pierna no está mal, pero el pan no hay quien se lo coma: es de ayer.

El camarero, con aire ofendido, repuso:

--¿Y qué pasa con el día de ayer? ¿No fue un hermoso día?

TIMIDO

«Por la cara que pones --advierte la mujer al marido, que anda destapando los cacharros de cocina puestos en el fogón-- adivino que estás a punto de gritarme una de esas cosas que no te atreverías a decirle a tu jefe».

FUGA DE VOCALES, NUM. 2:

.l v.rd.d.r. .nc.nv.n..t. d.l m.tr.m.n.. .s q.. l. h.c. . .n. m.n.s .g..st.

W.LD.

Solución al número 1:

Es cosa regia hacer mercedes recibiendo en pago murmuraciones.

MARCO AURELIO

CRUCIGRAMA

Número 31:

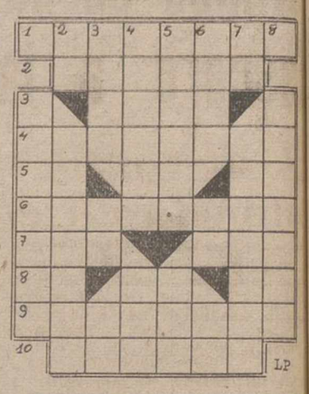

Horizontales: 1: Confusión de voces altas. 2: Ajustar. 3: Especie de amagos. 4: Diera fin. 5: Sufijo usado en química. Personificación del Sol entre los antiguos egipcios. Artículo. 6: Lugar en donde se guardan cosas. 7: Planta dentada. Ciudad de Egipto. 8: Consonante. Contracción. Repetido, pequeñín. 9: Villa de Sevilla. 10: Nombre de varón.

Verticales: 1: Apoyado en cierta parte del cuerpo. 2: Símbolo químico. (al revés) Apártelo. 3: (al revés) Río del Pakistán. Valle italiano. (al revés) Nota. 4: Acumulación de dinero. Repetido, en Tatti, el tabaco. 5: Pequeñísimas. Población de Hungría. 6: Demostración de alegría. Marchad. Letra griega. 7: Verbo. Conservar. 8: Precios. Sol. al Crucigrama número 30:

Horizontales: 1: Enamorar. 2: Agapes. 3: Inés. 4: Colorado. 5: Ar. La. Et. 6: Basárase. 7: Ana. Lar. 8: De. En. Ta. 9: Asesinas. 10: Anotar.

Verticales: 1: Acabada. 2: Na. Oranesa. 3: Agil. Sa. eN. 4: Manola. Eso. 5: Operar. niT. 6: resA. Al. Na. 7: As. Desatar. 8: Goteras.

Compañía Telefónica Nacional de España

Se admite personal de 17 a 27 años para cursillo de Capacitación mecánicos.

Informes en la Central Telefónica

Calle Felipe Prieto, 1

Importante Empresa del ramo de la madera

necesita representante en esta provincia muy introducido en almacenes de madera. Escribir con toda información al apartado 50.264 (C). MADRID

Consulten Precios

Al DISTRIBUIDOR en ESPAÑA de

SAVA - AUSTIN

Finanzauto

Facilidades de pago hasta 36 meses

Mayor, 9 PALENCIA

M.C.D.2022

CRONICA DE AGUILAR DE CAMPOO

Asciende a general el "comandante" Pombo

Cena-homenaje al hasta ahora notario de Aguilar

El pasado día 10, ascendió a general nuestro «Comandante Pombo», Rafael Pombo Alonso Pesquera, tan unido a esta provincia y especialmente a Aguilar de Campoo donde llegó el primer día del Movimiento Nacional, tomando el mando de una de las Compañías de la Primera Bandera de Falange de Palencia, haciéndose acreedor al afecto y cariño de todos sus subordinados y del vecindario de la zona, por lo que todos los falangistas encuadrados en la Bandera le siguen llamando nuestro comandante.

Tomó parte en cuantas operaciones lo hizo su Bandera, distinguiéndose en Bricia, donde todos los años el primer domingo de mayo se conmemora la efemérides y el «comandante» pasa unas horas entre aquellos camaradas a los que mandó y entre los cuales goza de una gran popularidad y respeto. Está en posesión de la Medalla Militar.

La noticia de su ascenso ha causado general satisfacción en esta villa, por lo que en nombre de la misma le felicitamos efusivamente con nuestra cordial enhorabuena.

El día 18, viernes, se celebró en uno de los restaurantes de la villa, una cena, homenaje-despedida, al que ha sido hasta la fecha, desde hace unos quince años, notario de la plaza de Aguilar de Campoo.

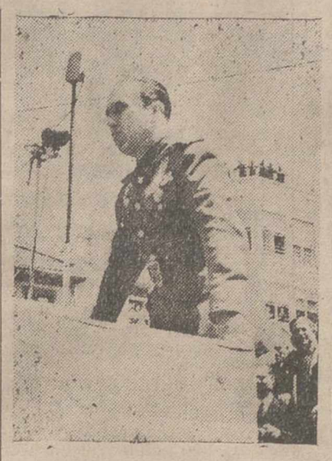

El general don Rafael Pompo Alonso Pesquera, hablando en Aguilar de Campoo

En su nuevo destino, Lugo, le deseamos toda clase de éxitos profesionales.

Acotaciones a la vida provincial

◆ La Virgen Alcaldesa

Villarramiel ha estrenado «alcaldesa».

...Es Nuestra Señora de las Angustias.

Fue en abril cuando la Corporación Municipal, recogiendo el magnífico ambiente que había por la villa, tomó el acuerdo oficial de designar Alcaldesa de honor a la Santísima Virgen de las Angustias, Patrona de Villarramiel.

Posteriormente los villarramielenses han adquirido un bastón de mando, que costearon por suscripción popular.

Y ha sido ahora, el día 20 de septiembre, fiesta patronal anual de Nuestra Señora de las Angustias, cuando Villarramiel ha proclamado oficialmente «alcaldesa de honor» a la Señora, al entregarle el bastón de mando, en un acto sencillo y cordial, fervoroso y emotivo, del que damos cuenta en la sección de nuestras informaciones normales en la provincia.

Villarramiel, lugar palentino de rancia historia, viejo por los cuatro costados, llevando a cuestas gloriosamente su veteranía geográfica y urbana, cuenta ya con una «alcaldesa»; lo merece Villarramiel, lugar trabajador, emprendedor, representante genuino de una de las más jugosas actividades artesanas palentinas, de tanta enjundia y limpia tradición que hasta fue llevada su realidad hasta la copla popular y callejera, repetida por la Patria entera.

Una de las pocas villas todavía en pie que puede ofrecer al mundo su antañona ejecutoria de miles de años de vida. Siempre tuvo devoción a la Señora, y ahora ha terminado por tributarle esta pleitesía le filial cariño y de rotunda entrega. Ella ya era Patrona; ahora es Alcaldesa, para que guíe por buen camino las esperanzas y los deseos de ese Villarramiel que quiere resurgir, que quiere elevarse, que quiere volver a ser algo que quier resurgir, que quiere elevarse, que quiere volver a ser algo que pise fuerte en el capítulo económico de la provincia y de la nación.

Y a fe que Villarramiel puede hacerlo, no sólo con los timbres añejos de su tradición artesana, sino también con las posibles realidades actuales propicias a ponerse en juego.

A ver si la presencia de la ayuda sobrenatural, a través de esta Corregidora celestial, se hace presente para que Villarramiel, sin apartarse de los caminos con más de dos mil años de edad, vuelva a «pisar» fuertt como él ya ha sabido hacerlo.

◆ La otoñada

Los campos ya se asientan en la quietud de la otoñada.

Por aquí comienzan pronto los silencios y las serenidades; el chopo y el álamo y el negrillo andan ya dispuestos para iniciar en firme su expolio; la tierra va tomando el color ocre en que se envolverá hasta que marzo vuelva la esquina de su primera quincena; el aire fresco se paseará en los atardeceres para ir barriendo soles, y la luna empezará a tener frío en las noches que comienzan ya a ser largas.

Es sencillamente el Otoño.

...Dicen que la más grata estación que se disfruta por estas latitudes.

Hay en los campos ahora, en la otoñada, un estremecedor compás de espera hasta que lleguen las fechas de la sementera. Y es ahora cuando el campo —envuelto en silencio y en inactividad— se ofrece más grandioso que nunca.

Claro que en realidad hay que dejar pasar todavía algunas jornadas, porque aun en este tiempo (precisamente por las tierras de Castilla y de León) tienen la palabra los viñedos y la vendimia.

Y es pasada la vendimia cuando los campos entran en una especie de recogimiento, que viene a ser algo así como un simbólico «retiro espiritual», hecho cara al cielo abierto, para antes de comenzar de nuevo la tarea de la nueva campaña agraria.

Nosotros —en esta sección semanal que trae la pulsación de la vida provincial, eminentemente campesina— no podíamos dejar en la cuneta la gracia y el mensaje de este comentario, como homenaje a Otoño, la estación serena y quieta, plataforma de una nueva etapa de promesas y deseos para nuestro campo y para nuestras gentes labradoras.

◆ Don Jesús Riaño

Es grato para Palencia ver esos mensajes que a menudo suelen ofrecer las agencias informativas, referidos a palentinos que triunfan en los ámbitos nacionales e internacionales.

Recientemente nos llegó la noticia (de la que nos hicimos eco con la correspondiente satisfacción) de que un ilustre paisano había sido elevado a cargo de Presidente del Jurado de Apelación.

...Este paisano ilustre es don Jesús Riaño Goiri.

Don Jesús Riaño es, efectivamente palentino. Nació hace sesenta y seis años en Quintanatello de Ojeda.

Palentino de nacimiento, don Jesús Riaño se halla asimismo vinculado cordialmente a la capital, ya que durante unos años estuvo desempeñando el cargo de Presidente de nuestra Audiencia provincial, después de haber desempeñado la función de Juez de Primera Instancia en varios Juzgados españoles. De Palencia, don Jesús Riaño fue destinado a Bilbao, también como Presidente de la Audiencia, y posteriormente ha desempeñado las presidencias de las Audiencias territoriales de Albacete y Zaragoza, hasta el pasado año en que fue promovido a magistrado en el Tribunal Supremo.

Viene ahora a ser designado para un cargo de gran importancia y trascendencia, como es el de Presidente del Jurado de Apelación.

Es un palentino más que logra situarse —por su competencia y preparación, por su integridad y espíritu de trabajo— en un puesto de resonancia nacional, cuyo cometido es de trascendental importancia.

Nosotros no dudamos de que don Jesús Riaño desempeñará con eficacia y exactitud la función y cometido de su nuevo cargo; para los palentinos sabemos que esto ha de ser verdad, ya que don Jesús Riaño dejó en Palencia una grata estela durante el tiempo que en Palencia desempeñó sus funciones profesionales en el cargo a que nos hemos hecho referencia de Presidente de la Audiencia provincial. Hombre inteligente y preparado, llevó a cabo noble y dignamente su delicada tarea en el cargo aludido. Al margen de tal labor profesional, don Jesús Riaño supo encontrar espacio y tiempo para entregarse asimismo a otras actividades de orden social y apostólico, con su decidida e importante colaboración en la Obra de la Acción Católica diocesana.

No podíamos dejar sin comentario este nombramiento de un ilustre palentino, a quien felicitamos y deseamos toda clase de aciertos en su nuevo cometido.

REVALIDAS
PREPARACION METODICA Y COMPLETA DE
TODOS LOS GRUPOS
EN
ACADEMIA "HISPANO"
CONTROL — GARANTIA — EFICIENCIA

DESDE TORQUEMADA

Fiestas de S. Mateo

El Excelentísimo Sr. Gobernador Civil y su distinguida esposa asistieron al Santuario de la Virgen

Extraordinaria animación y excelente tiempo ha reinado durante las fiestas estivales del presente año, cuyos actos reseñamos a continuación por orden cronológico.

El domingo día 20, se celebró la primera novillada en la que se lidiaron reses de don Ignacio Encinas, del Espinar, bravas y con casta. El diestro Justo Adeba «El Castellano», se lució en una buena faena torera, siendo galardonado con sendos apéndices; los miembros de la cuadrilla tuvieron también lucida actuación.

Por la noche y como último día de la Novena a Nuestra Señora de Valdesalce, se celebró por las calles del pueblo la tradicional procesión con la excelsa Patrona, terminando con el canto de la Salve popular.

Lunes día 21.—La banda de música nos despierta con alegres dianas y pasacalles y en seguida se ve la carretera que conduce al Santuario, repleta de peregrinos y devotos de la Virgen, que acuden a esta cita anual con la Madre de Valdesalce.

En la pradera esperaban las autoridades civiles y militares la llegada del excelentísimo señor gobernador civil don Francisco Queipo de Llano y Acuña, conde de Toreno, y de su distinguida esposa, los cuales llegaron acompañados de don Eugenio Balbás, alcalde de Torquemada y diputado por el partido de Astudillo, y su esposa. El numeroso público tributó a nuestra primera autoridad provincial un cálido aplauso y por la señorita Baldo Balbás, en nombre del Ayuntamiento, se ofreció a la señora del excelentísimo señor gobernador un precioso ramo de flores que, posteriormente, regaló a la Virgen. Presidido por las citadas autoridades se ofició el Santo Sacrificio de la Misa, en la que actuó de celebrante don Alberto Ruiz Lanchares, párroco de Villaviudas, ayudado por el señor cura párroco de San Martín del Monte y por el señor coadjutor de Dueñas.

La cátedra sagrada fue ocupada por Fr. Eliseo del Espíritu Santo, Superior de los PP. Carmelitas de Palencia, quien con elocuente palabra nos inculcó el amor que debemos a Madre tan querida y amable. Finalizada la Misa, salió la procesión con la imagen de Nuestra Señora de Valdesalce que a hombros de jóvenes entusiastas recorrió los alrededores del Santuario para volver al altar desde donde nos seguirá mirando y protegiendo como todos la pedimos y si el pasado año, como decíamos entonces, parecía sonreír porque se comenzaron las obras de restauración de dicho Santuario, en el presente sigue bendiciéndonos ya que gracias a todos sus hijos y amantes, las obras continuaron, habiéndose realizado en esta segunda etapa, la total reparación del coro y el embellecimiento de la fachada, principalmente.

Ya era mediodía y terminadas las ceremonias religiosas, comenzó el programa profano, con un animado baile en la pradera que sirvió a modo de aperitivo antes de formarse los animados grupos familiares que a la sombra de los árboles saborearon esas viandas típicas de tal clase de festejos. A media tarde y tras regresar a Palencia el excelentísimo señor gobernador e ilustre esposa, volvióse a formar la caravana de vuelta al pueblo para continuar, tarde y noche, animados bailes en la Plaza de España y Salón Avenida.

Día 22.—Las alegres notas musicales lanzaban ecos al viento, invitando a las gentes a un nuevo día de fiesta. Por la mañana, tuvo lugar la prueba ciclista comarcal, cuyos vencedores y trofeos fueron los siguientes:

Copa del Ayuntamiento para Jesús Lerma; copa del Banco Castellano para Alberto Rodríguez, y premios en metálico para Ricardo Miguel, Rosendo Acitores y Félix Antón, todos ellos de Torquemada. La copa del Bar Super se adjudicó a José Menéndez; la de Anís Garupa a Luis y un premio en metálico a Antonio Fernández, los tres de Palencia. Igualmente hubo una prueba de tiro al plato con los siguientes trofeos:

Copa de Yesos Ruifernández para Angel Llorente; copa de Industrias Casero a Jesús Llorente y copa de Yesos Bustos a Timoteo Llorente, los tres de Torquemada.

Por la tarde se celebró la segunda novillada, en la que los aficionados locales lucieron sus habilidades y dieron muestras de su gran valor, con lo que el numeroso público asistente pasó unas divertidas horas. Continuaron, tarde y noche, los bailes en la plaza y salón, y se quemó una bonita colección de fuegos de artificio.

Día 23.—Con el mismo sol y cielo azul y los alegres pasacalles de la banda de música, amaneció el cuarto y último día de las fiestas. A mediodía y en la plaza se tiraron unos fuegos japoneses para algazara de la población infantil, mientras la juventud danzaba a los acordes de la orquesta palentina «Bahía».

Por la tarde se celebraron las tres pruebas de tiro al plato que estaban convocadas; en la primera prueba local resultaron vencedores: José María Carazo con la copa del Banco Central; Angel Llorente con la copa del Bar Gave y Eutilio Casero con un premio en metálico. La segunda prueba local tuvo por vencedores a Jesús Llorente con la copa de la Caja de Ahorros y Justino Casero con premio en metálico. La prueba provincial finalizó con el resultado: Ruperto Martínez, de Palencia, copa del Ayuntamiento de Torquemada; Gregorio Herrero, de Aguilar de Campoo, con la copa Bar Carazo y Julio Boto, de Valladolid, con la copa de Transportes García. Los restantes tiradores, aunque no obtuvieron premio, dieron muestras de su excelente condición y a todos se les aplaudió con ardor.

Y dieron fin las fiestas de San Mateo de 1964, con los tradicionales bailes y quema de fuegos artificiales, rematados por una estruendosa traca.

Durante tales días hubo un esmerado servicio de establecimientos de bebidas, habiéndose maugurado dos nuevos: el Bar Gave, lujoso y elegante, propiedad de Angel Vega y un segundo, propiedad de Angel Escobar.

Y ahora a comenzar la vendimia y tras ella, la sementera, para, que con sus frutos podamos seguir habitando este pueblo y acudiendo año tras año a honrar a la Virgen de Valdesalce en nombre propio y en el de aquellos que por diversas causas no pudieron acudir; los que quedamos de guardia, seguiremos pidiendo por todos.

JUAN DE VALDESALCE

CRONICA DE ASTUDILLO

17 de Septiembre de 1964: Una fecha imborrable para la Noble Villa

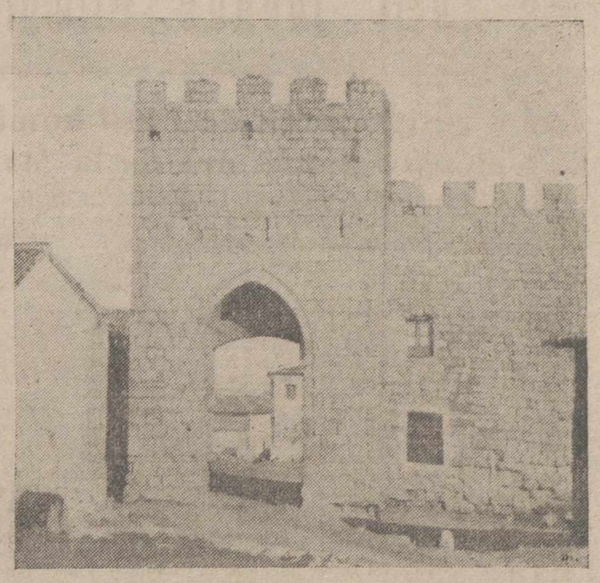

Arco de San Martín, en Astudillo

No nos resignamos a que este día que ha marcado un hito destacado en los faustos astudillanos, quede en el humo de los voladores y en los estampidos de los cohetes y bombas artificiales. EL DIARIO-DIA lo recogerá en sus archivos, para recuerdo del pasado en las generaciones venideras, amantes de los acontecimientos de la historia local.

Sr. Gobernador: Al recibir como primera autoridad provincial vuestra visita, os entregamos, como buenos castellanos, todo: os mostramos todo, nuestros escudos heráldicos pequeños, nuestras casas calcinadas por el peso de los siglos, pequeñas, nuestras calles remozadas, pequeñas, pero el corazón ¡qué grande!

Señora Condesa: Al pisar nuestra N. V. os entregamos un ramo de flores simbólico; al abandonarnos le trocamos por un ramo de flores naturales. Al evocar los 25 años de Paz, Juan Antonio (para nosotros, familiarmente, siempre Juan Antonio, que él sabrá valorar este afecto), se emocionó. Dos lágrimas furtivas quedaron sin verter en sus mejillas: el sol rutiló su diamantino reluz para abrillantar la ofrenda. El Sol, satisfecho de su papel, ese Sol incrustado entre malaquita y azurita en el paño infinito de los cielos, que alumbra con más complacencia y afecto a estas tierras de pan llevar de Castilla. Unas flores y unas lágrimas parece que no son nada y eran mucho, respetuosamente nos habíamos comprendido, Sra. Condesa de Toreno, Martínez Mediavilla, Blanco Cipitria, González Royuela, don Francisco del Valle, Castrillo Díez, diputado representante de la Excma. Diputación, jerarquías que medís y admitís fraternalmente las inquietudes ambiciosas del progreso de nuestra Villa.

Se ha inaugurado una biblioteca. Taller donde se maneja el escalpelo que desbroza las taras de la incultura; el cincel que hace diplomática la envidia; la gubia que en la materia humana, destierra la incultura y el gamberrismo. Una biblioteca para llevar la luz de la inteligencia a los cerebros en tinieblas.

Unas medallas de conmemoración a los 25 años de Paz, entregadas a los que vieron marchar hacia su guardia eterna sobre los luceros, a sus mejores compañeros, que con ellos hicieron volver la alegría en los festejos, la sonrisa en los labios, el afecto en las almas, la paz en los campos.

Una banda exótica que ha podido pulsar el puesto de España, con la mirada hacia lo imposible, guardadora de su libertad y amante ancestral de su soberanía, pero que ante el amigo, abre sus brazos sin reservas espirituales, para partir con él su pan y su alegría y estrecharle la mano, ausente de facetas reservadas y convenios secretos de cancillerías. Una banda que con sus conciertos, ha llevado los espíritus selectos. Una banda, que ha dejado una estela rutilante de amistad en estos pagos antañones.

Un público astudillano (en él incluyo a nuestros pueblos limítrofes que sienten y sufren nuestros problemas), avalado por los ausentes: los que han dado a sus autoridades al padecer la lejanía, el nivel de sus merecimientos de sacrificio, a sus personas representativas el galardón de reconocer sus insomnios para pregonar los merecimientos que les legaron sus antepasados; a su paisaje, ese paisaje inconfundible que muestra Castilla al Mundo, el rango universal que ha proyectado a todos los ámbitos de la Tierra. Habéis venido de fuera de las fronteras patrias, a confesar vuestro yerro y a llevar nuevamente hacia los destinos temporales, la verdad de nuestra razón y nuestra existencia. Llevad en ese pregón el título que os legó por la fidelidad de vuestros mayores, Alfonso el Emperador: INFANZONES DE ASTUDILLO.

RODRIGO NEBREDA
Cronista Oficial

DESDE ITERO DE LA VEGA

Homenaje de gratitud al Servicio de Concentración Parcelaria

Se ha celebrado días atrás en Itero de la Vega un acto público, que además de constituir la afirmación de los sentimientos cooperativistas de la localidad, ha supuesto también un emotivo y sincero homenaje al Servicio de Concentración Parcelaria por los innegables beneficios, que de la reagrupación de las tierras de labor va a derivarse para Itero de la Vega.

Para asistir a la jornada, se trasladaron desde Palencia el delegado sindical provincial, don Guillermo Blanco Cipitria; presidente de la Cámara Oficial Sindical Agraria, don Arturo López Francos; vicesecretario de Obras Sindicales, don Antonio Hermoso Junto. Estuvieron asimismo presentes en Itero de la Vega, el ingeniero jefe de la Agronómica, don Joaquín Belmonte Bañuls; ingeniero director del Servicio Provincial de Concentración Parcelaria, don Miguel González Egido; ingeniero jefe del mismo Servicio en Valladolid, don Alvaro Cubillo; director del Parque Regional de Maquinaria de Concentración, don Rafael Sánchez; ingeniero que ha tenido a su cargo los trabajos de concentración en Itero, don Pedro Núñez, así como otros ingenieros y técnicos del mismo Servicio.

Las indicadas personalidades fueron recibidas y cumplimentadas por el alcalde y jefe local del Movimiento, don Ricardo Gallardo Ordóñez, acompañado del presidente de la Hermandad Sindical de Labradores y Ganaderos; miembros de la junta directiva y socios de la Cooperativa "Virgen de la Piedad"; corporación municipal, cabildo de la Hermandad y Consejo local del Movimiento, así como otras autoridades y jerarquías, con el vecindario de Itero de la Vega en pleno.

Una vez celebrada la Santa Misa en la iglesia parroquial, tuvo lugar la solemne bendición de la maquinaria adquirida por la cooperativa local «Virgen de la Piedad», consistente en un tractor, segadora, arados y demás implementos necesarios. Se agrupan en la Cooperativa 22 socios, con una explotación en común de 600 Has., de las que aproximadamente la mitad son de regadío.

Posteriormente, en las amplias dependencias de un Salón-Hogar, inaugurado hace unos años, se celebró el acto de afirmación cooperativista y de homenaje al Servicio de Concentración Parcelaria. Presidieron las personalidades y autoridades indicadas, con asistencia del pueblo en masa.

Se inició el acto con unas palabras de una de las jerarquías de la cooperativa, agradeciendo el apoyo de Concentración Parcelaria y de cuantos organismos han prestado su apoyo para que Itero de la Vega haya ido llevando a buen término empresas y proyectos campesinos. Siguió luego el alcalde testimoniando también la gratitud del pueblo a cuantos habían acudido para dar más prestancia a aquel acto, glosando el quehacer de la cooperativa y sus aspiraciones más inmediatas. Intervinieron seguidamente los señores López Francos y Hermoso para destacar brevemente la eficacia y oportunidades que el cooperativismo pone en manos de los agricultores. Hablaron también los señores Cubillo y Núñez, para manifestar la complacencia que el Servicio de Concentración Parcelaria siente al acudir a los pueblos para atender sus peticiones y reagrupar las dispersas heredades, zanjando así un difícil problema, verdadero valladar contra los deseos de renovación campesina. Después de intervenir varios agricultores de la localidad, cuyas palabras fueron un sencillo y espontáneo canto de gratitud a la magnífica tarea de la Concentración Parcelaria, cerró el acto el delegado sindical provincial, para, a modo de lección eminentemente práctica, trazar un sencillo programa, cuya ejecución está en los propios agricultores, de cara a la elevación de sus empresas campesinas. Glosó también la inmejorable disposición de la Organización Sindical para ayudar también a los agricultores, destacando, entre otros aspectos, el de la capacitación profesional, y el de los adecuados estudios de estructuración, imprescindibles para el logro de las metas señaladas.

Después de ser agasajados en Itero, las autoridades iniciaron el regreso a Palencia. Así fue, sencillo, pero pleno de jugosa espontaneidad, el homenaje que Itero de la Vega ha querido rendir al Servicio de Concentración Parcelaria al llevar a feliz término las obras de reagrupación de sus parcelas.

Nuestra Señora de las Angustias, Alcaldesa de Honor de Villarramiel

Con motivo de las últimas Fiestas Patronales, se le hizo entrega del bastón costeado por suscripción popular

El día 20 del actual se celebró la fiesta de la Patrona Nuestra Señora de las Angustias.

Con ocasión de las misiones en abril del año actual, se nombró alcaldesa honoraria, a la Patrona. Entonces, en sesión del Ayuntamiento, se acordó regalarla el bastón para la que se organizó una suscripción popular, a la que han contribuido todos los hijos del pueblo presentes y ausentes.

Entre los actos que con toda solemnidad se han celebrado con ocasión de estas fiestas patronales, destaca el acto de la tarde del día 20, en el cual se hizo entrega del bastón a la Patrona. Asistió el pueblo entero, presidiendo todas las autoridades de la villa.

Por el secretario accidental, don Lorenzo Gil, fue leída el acta en la que se acordó adquirir el bastón con la contribución de todos sus hijos.

A continuación, nuestro digno alcalde, don Quinidio Macho Ramos, hizo la entrega, pronunciando las siguientes palabras:

«Santísima Virgen de las Angustias: Un día del mes de abril, el pueblo entero de Villarramiel te proclamó su alcaldesa de honor y Tú desde el cielo nos hicistes el honor de aceptar este nombramiento.

Hoy, en este acto solemne, queremos ofrecerte el bastón de mando, obsequio de todos tus hijos, que con toda humildad te pedimos le aceptes, para que con él nos gobiernes y guíes todas nuestras actuaciones por el camino recto de la vida, haciendo que seamos dignos de ser gobernados y permanezcamos siempre fieles a tu mandato.

Señora y Madre nuestra, rendidos a tus plantas a Ti nos encomendamos y te suplicamos que protejas y ampares a este pueblo de Villarramiel, y a todos sus hijos, presentes y ausentes, avivando nuestra fe para que no desfallezcamos y caminemos juntos hacia una meta segura, y un día podamos contemplarte en el trono del cielo.

Recibe, Señora, este bastón que lleva la devoción de todos tus hijos».

Cerró el acto nuestro párroco don Valentín Giraldo Viciosa, agradeciendo a todos la contribución cariñosa para la Madre y Patrona, exhortándonos a ser dignos hijos de Ella.

Finalmente, dio las gracias a los mayordomos salientes don Miguel Lesmes y señora, por la solicitud conque han servido durante todo el año a la Patrona, anunciando los nuevos mayordomos para este año, don Eloy Sánchez y don Fernando Pérez, y sus respectivas señoras, todos hijos de Villarramiel y residentes en Madrid.

El Corresponsal

DESDE CARRION DE LOS CONDES

La Condesa de Toreno presidió la tradicional fiesta de los pastores, en el tercer domingo de Septiembre

Después de celebrar la fiesta de la Patrona, el día 8, los Pastores, fieles a la tradición de sus mayores y encariñados con su Virgen de Belén desde que a ella se consagraron, echan las campanas a vuelo una vez más y siempre coincidiendo con el tercer domingo de septiembre.

Tres días antes se reúnen en casa del mayordomo para rendir cuentas y hacer presupuesto para los gastos del día de la fiesta. Repartir pan y queso la víspera y el domingo a todos los hermanos y hermanas de la Cofradía, que al asociarse de niños entregaron una cordera como cuota de entrada.

El año actual y en la visita que el día 8 de septiembre realizaron a Carrión, S. E. los Condes de Toreno, los Pastores invitaron a la Excelentísima señora doña Cristina Fernández de Villavicencio, a que les acompañara el tercer domingo de septiembre y la señora cumplió con su promesa. A las seis de la tarde, hacían su entrada en Carrión los Condes de Toreno y sus dos niños, con tres familiares más. Presidieron la procesión y después de la entrega de velas por todos los niños de Carrión para que la Reina de Belén, resplandezca durante el año iluminada por los cirios de los carrioneses, se encaminaron autoridades y párroco de San Andrés con su coadjutor y don Leopoldo María de Castro hacia la casa del mayordomo de los Pastores, donde se procedió al reparto del queso y pan aludidos.

Terminada esta simpática y tradicional costumbre, fueron obsequiados con la merienda tradicional de este día: chocolate, leche y dulces confeccionados por las esposas de los pastores.

Doña Cristina tuvo un coloquio muy animado con todos ellos, prometiéndoles enviar dos ejemplares seleccionados para aumentar el rebaño de la Virgen de Belén, posando en una simpatiquísima fotografía con la clásica «capa» de rito obligado en la Cofradía.

El Corresponsal

TRACTORISTA:
Por 700 pesetas y en pocos días, obtendrá su carnet en
Auto-Escuela Marcos
Modesto Lafuente, 17

Corteficl, es exclusiva de CASA MARTIN. Abrigos, gabardinas, trincheras, trajes
Mayor, 86. — Teléfono 8296
PALENCIA

M.C.D.2022

DEPORTES

El Cuerpo Olímpico del Ejército japonés

Colaborará en la perfecta marcha de los XVIII Juegos Olímpicos

Está formado por cinco mil hombres del Ejército y tres mil de la Marina

TALLA EXCEPCIONAL PARA EL GRUPO DE HONOR, Y CONOCIMIENTO DE IDIOMAS PARA EL GRUPO DE VIGILANCIA, ELEMENTOS INDISPENSABLES PARA LA SELECCION.

Por *Ralph SCOTT*

Las fuerzas del Ejército japonés, jugarán un importantísimo papel en los próximos juegos olímpicos. Un papel que no tendrá la resonancia, la repercusión externa que lograrán los equipos que en ellos participen, pero que será transcendental e importantísimo para el desarrollo de la Olimpiada. Nada menos que ocho mil oficiales y soldados japoneses participarán en los juegos no como atletas, pero sí entre bastidores. Serán auténticos técnicos en ese trabajo desconocido y semisecreto de montaje que requiere entre bastidores la XVIII Olimpiada.

Este grupo del Ejército se ha denominado Cuerpo Olímpico de las Fuerzas Defensivas japonesas. Está al mando del general Harueo Umezawa y formado por cinco mil soldados y oficiales del Ejército de Tierra y tres mil de la Armada. Se organizó el pasado mes de diciembre a petición del Comité Olímpico, para cooperar en la realización de determinadas tareas relacionadas con la Olimpiada.

ENTRENAMIENTO ESPECIAL

Los miembros del Cuerpo Olímpico se sometieron durante dos meses a un especial entrenamiento, que los habilita para realizar las funciones coordinadoras, que son precisas para el mejor desarrollo de los Juegos. Se ha dividido en seis grupos: el Cuerpo de Honor; Cuerpo de Vigilancia de la Ciudad Olímpica; Cuerpo de Sanidad; Cuerpo de Transportes; Cuerpo Auxiliar Aéreo y Cuerpo Auxiliar de los Juegos Olímpicos.

Las misiones de cada uno de estos grupos están específicamente limitadas. El Cuerpo de Honor o de Protocolo, como también se llama, tendrá a su encargo la misión que de su propio nombre se deduce y es decir, rendir honores a las banderas, arriarlas y elevarlas, amenizar los actos, etcétera. También pertenecen a él la banda de cornetas y tambores y la de música que el día diez del próximo octubre, a primeras horas de la mañana, recorrerá las calles de Tokio anunciando el comienzo de la Olimpiada.

Como el lector ya sabe, en los próximos Juegos Olímpicos, participarán ocho mil atletas procedentes de todos los países del mundo. El número de espectadores que estará presente en el gigantesco estadio Olímpico de Tokio para asistir a la ceremonia inaugural, se calcula en 80.000. Aparte de la banda del Cuerpo de Honor, participará en esos actos la banda de música del Ejército japonés.

El grupo que se encargará de rendir honores a las banderas estará formado por soldados que no podrán tener menos de un metro setenta y cinco centímetros de estatura, lo que es verdaderamente excepcional en el Japón.

LA VIGILANCIA DE LA CIUDAD OLIMPICA

Otro grupo formado por 371 miembros del Cuerpo Olímpico del Ejército del Japón estará encargado, como ya hemos dicho, de la vigilancia de la Ciudad Olímpica. Se dividirá en tres subgrupos. Dispondrán de «jeeps», bicicletas y otros medios de enlace, que les faciliten su trabajo. Los miembros de este grupo han sido seleccionados entre los oficiales y soldados del Ejército que hablen idiomas extranjeros, principalmente inglés, español, francés, ruso y alemán. Entre ellos se elegirán los mejores para formar el Cuerpo de intérpretes, que llevará un especial uniforme y deberán informar a los visitantes que soliciten sus servicios, así como a los atletas participantes.

El Cuerpo de Sanidad, cooperará con el Hospital Olímpico, para atender a los heridos, lesionados o enfermos que requieran asistencia facultativa, bien conduciéndolos al Hospital, a los más graves, bien prestándoles los primeros auxilios en las propias pistas o las enfermerías auxiliares situadas en el Estadio.

En cuanto al Cuerpo de transportes, como su nombre lo indica, tendrá por misión ayudar a los servicios civiles, en estrecha colaboración en el transporte de material deportivo, de los atletas participantes, e incluso para el transporte de los propios atletas en caso necesario.

El Cuerpo Auxiliar aéreo ejecutará ejercicios y sobrevolará el estadio durante las sesiones de gala y principalmente en la sesión inaugural. En cuanto al Cuerpo Auxiliar de los Juegos Olímpicos, tendrá que encargarse de diferentes misiones de tipo general y estar siempre atento para prestar su ayuda en cualquier eventualidad.

Nadie duda que esta cooperación de las Fuerzas Armadas de la Defensa, será muy útil y ayudará con su eficacia a dar mayor brillantez a estos XVIII Juegos Olímpicos que se espera resultará uno de los más logrados y perfectos en la historia de la Olimpiada.

«EUROPA PRESS»

LA BOTA DE FUTBOL
reglamentaria con tacos de
ALUMINIO, SUELA y GOMA
VENTA EN
ZAPATOS DE SEGARRA
Calle Mayor, 6. Teléfono, 3554
TENIMOS TABARDOS PIEL, QUEDANDO COMO NUEVOS

En Italia

Comienza el IV Campeonato de Europa de billar a la banda

Montecatini, 24. — Hoy ha comenzado en esta ciudad italiana el IV Campeonato de Europa de Billar a la banda, organizado por la Federación Italiana de Billar amateur.

Participan ocho naciones europeas y los resultados de la primera jornada han sido los siguientes:

Tiedtke (Alemania Occidental), vence a Vieira (Portugal).

Teegelar (Holanda), vence a Zanetti (Italia).

Cevlemans (Bélgica), vence a Van Hassel (Holanda).

Scherz (Austria), vence a Brufau (España), por doscientas a ciento cuarenta y siete.—Alfil.

HORNO ELECTRICO REQUENA
para galletas, se vende barato, por cese de negocio. Apartado, 72. Pamplona. Tel., 12-8-85

MONTAJES ELECTRICOS
SUHECA, S.L.
• ALUMBRADO PUBLICO
• ALUMBRADO INDUSTRIAL
• CASETAS DE TRANSFORMACION
• INSTALACIONES DOMICILIARIAS

OPOSICIONES
AUXILIARES MINISTERIOS CIVILES
PROXIMA CONVOCATORIA. — NO SE EXIGE TITULO. — VENTAJAS PARA LOS QUE LO TIENEN. — AMBOS SEXOS. — EDAD: 16 AÑOS Y SIN LIMITE. — CLASES DESDE EL DIA 1.º DE OCTUBRE HORARIO: 5 Y MEDIA A 9 Y MEDIA DE LA TARDE PREPARACION A CARGO DE
D. JOSE LUIS ROIG PORRAS. D. FELIPE RODRIGUEZ CURIEL. DOÑA DORA AGUADO DE GONZALEZ. TECNICOS DEL MINISTERIO DE HACIENDA, PROFESORES MERCANTILES Y PROFESORA DIPLOMADA EN TAQUIMECANOGRAFIA, RESPECTIVAMENTE
Honorarios: Tres clases ... ... 350 Ptas.
Dos clases ... ... 300 »
Una clase ... ... 250 »
49 ALUMNOS HAN OBTENIDO PLAZA A LOS MINISTERIOS DE: Hacienda, Gobernación, Vivienda, Tribunal de Cuentas, etc., etc....
¡¡PREPARESE CON PROFESORADO ESPECIALIZADO Y EL EXITO ESTARA A SU ALCANCE!!
Informe: Sr. Roig. Delegación de Hacienda. Centro San Isidoro (Plaza Catedral y teléfono 37-34)

Interesante rueda de prensa del delegado nacional de Educación Física y Deportes

"Espero que ESPAÑA pueda conseguir alguna medalla en la Olimpiada", dijo José Antonio Elola

Habló también de la grave situación económica por que atraviesan la mayoría de los clubs de fútbol

Madrid, 24.—En TVE se ha celebrado esta noche la rueda de Prensa con el delegado nacional de Educación Física y Deportes, señor Elola Olaso, y a la que han asistido para formularle diferentes preguntas los redactores deportivos Fielpena, del diario «Ya», de Madrid; Erostarbe, de «Unidad», de San Sebastián; Melcón, hijo, de «El Alcázar», de Madrid; don José Luis Lasplazas, de «Mundo Deportivo», de Barcelona, y don Santiago García, de «La Vanguardia», de Barcelona.

La primera pregunta estuvo a cargo del señor García, quien preguntó al delegado nacional sobre los últimos éxitos internacionales alcanzados por los atletas españoles y que quizás sean el primer resultado de la preparación cuidadosa a que han sido sometidos los atletas ante los próximos Juegos Olímpicos. El señor Elola manifestó que en los Juegos Olímpicos es muy difícil, casi imposible, obtener unos resultados que podríamos llamar triunfales, ya que en ellos participan nada menos que 98 naciones, que constituye ya primer record de estas Olimpiadas. La preparación de España ha sido muy intensa y muy cuidadosa, pero la misma concepción de las Olimpiadas hace casi imposible que España pueda destacar, ya que estos Juegos están concebidos no como inter-naciones, sino entre individuos, porque no hay nada más que tres destacados, tres medallas. El cuarto, no tiene ya realmente trascendencia. Por tanto, hay que ir a la conquista de esos tres primeros puestos, que es una cosa dificilísima, porque van los «colosos», los que por su densidad demográfica, por su densidad relativa deportiva, por su preparación técnica, que ya les viene de antiguo, por los medios que tienen, que son extraordinariamente más crecidos que los españoles; por una serie de razones, en definitiva, son superiores.

España está bien preparada, se han alcanzado varios campeonatos mundiales y de Europa y en deportes tan difíciles como la natación y el atletismo se ha llegado a unas marcas que tienen nivel europeo. Todo lo que llevamos es realmente selecto y preparado. Yo espero que España pueda conseguir alguna medalla.

Seguidamente, el señor Peñafiel preguntó al Delegado Nacional que si no considera ya llegado el momento de conceder una mayor parte de los ingresos de las Apuestas Mutuas al fútbol, que ya no es un deporte protector, sino que necesita protección.

El señor Elola dijo que las apuestas están establecidas desde hace muchos años. En ese tiempo se desarrolló el fútbol, adquirió una entidad extraordinaria en España y realmente nadie que yo sepa pidió que las Apuestas Mutuas pasara una cantidad importante. Al tomar posesión de la Delegación Nacional, creí que una de las primeras obligaciones eran conseguir los medios adecuados para que el deporte pudiera desarrollarse. Esto era totalmente necesario y había de dictarse una disposición para que esos medios pudieran tener su cauce y con este fin, se promulgó la ley de Educación Física. Los principios hacían falta unos medios y esos medios se buscaron precisamente en algo que salía del deporte, como era el fútbol y yo les puedo asegurar que nadie pidió antes que esos medios revirtieran al fútbol. Del presupuesto español de deportes se distribuye la mayoría en Educación Física; casi la totalidad en Educación Física, en el deporte federado y en la construcción de instalaciones deportivas. Creo que son las tres líneas básicas de la ley, la razón que ha modificado la ley. Respecto al deporte federado, entre lo que se le da para sus competiciones, sostenimiento y otros gastos, se le entrega unos 140 millones de pesetas. Respecto al fútbol, concretamente y por acuerdo de la propia Federación, recuerda el señor Elola que según un artículo, el 25 ó el 26 de los nuevos Estatutos, se dice que las cantidades de la Delegación Nacional de Educación Física y Deportes revertirán al fútbol aficionado o juvenil.

A continuación, el señor Erostarbe dice que la situación de los clubs es francamente lamentable en el aspecto económico y pregunta si la Delegación Nacional de Deportes puede influir para que esta cuestión de la mayor parte de los clubs de España se pueda corregir.

El señor Elola contesta que se pueda corregir es lo que no puede contestar. Lo que pueda ser una preocupación de la Delegación sí: en la última asamblea de la Federación de Fútbol, yo me manifesté en este sentido. Yo he dicho que hoy, con los medios que tiene la Delegación, la solución de ese problema no podría ser. Paliarlo. Todavía.

Y EN RIOJA

no pide dinero para los clubs, sino que la Delegación Nacional intervenga para cortar esos excesos o dificultades que llevan a la bancarrota.

El Delegado Nacional dice que la situación de los clubs es consecuencia simplemente de una competencia, muy fuerte, en razón a ella, han querido hacer adquisiciones de orden muy cuantioso; han querido hacer instalaciones. Todo eso, produce esa situación financiera. Nosotros no podemos resolver parcialmente esos problemas, porque entraríamos en el camino de la injusticia, porque si resolvemos parcialmente estos problemas, damos una solución a un club en contra de los otros.

El señor Melcón (hijo), pregunta qué opinión tiene formada el Delegado Nacional sobre la condición amateur de los deportistas españoles que van a ir a la olimpiada. El señor Elola se extiende en consideraciones sobre la condición profesional y amateur. El problema —añade— creo que no está en el dinero, sino que la titulación de la profesionalidad está en la dedicación. Es profesional el que hace dedicación de su vida a eso, y no es profesional aquel que hace eso, pero, además, prepara su vida por otros caminos. Nosotros, en las residencias, tenemos esto organizado en ese sentido. Nosotros, no profesionalizamos a nadie.

La última pregunta corre a cargo del señor Las Plazas, que se refiere a la última participación española en fútbol olímpico, en el año 1928. Entonces —dice— incurrimos en uno de esos quijotismos en que abunda nuestra historia y mandamos un equipo típicamente amateur. Uruguay y Argentina dilucidaron la final en un desempate, que decidió Héctor Scarone, con ficha de profesional en España. Y pregunto: «¿Cuál es la conducta que en lo futuro sugeriría para España: la participación íntegral, la participación acogiéndose a todos los beneficios lícitos o ilícitos que nos permitiera la legislación actual, o la abstención?».

El problema en el fútbol es muy difícil. La solución está en que se puedan poner topes simplemente. Es decir, se ha puesto un tope para la participación de los juveniles, diciendo: «Aquellos que no hayan participado en campeonatos del mundo». El problema existe en los deportes que no tienen reconocida profesionalidad. En aquellos que no la tienen es muy difícil.

MOSAICO DEPORTIVO

España vence a Portugal, por 3-1, en hockey sobre patines

Areta no participará en el encuentro internacional de Atletismo ESPAÑA-GRECIA

Madrid, 24. — Esta noche se ha jugado en el Palacio de los Deportes el encuentro amistoso de hockey sobre patines, entre las selecciones juveniles de Portugal y España.

Presidió el Delegado Nacional de Educación Física y Deportes, señor Elola, con asistencia de destacadas personalidades españolas y portuguesas.

El encuentro fue televisado en directo por TVE.

La victoria correspondió a España por tres goles a uno.

Marcaron los tantos: Recio, Olivella y Sisquella, para España y Américo para Portugal.

Después de finalizado el encuentro el señor Elola entregó trofeos conmemorativos a los capitanes de ambos equipos.—Alfil.

LOS GOLPES DEL BOXEO

Nueva York, 24. — Tres doctores ingleses que asisten a la Conferencia Internacional de Neurorradiólogos que se celebra en esta ciudad, han revelado que de los estudios por rayos X realizados en 16 pacientes, todos ellos exboxeadores, se desprende que 13 tienen lesiones en sus tejidos cerebrales.

Su comunicación iba dirigida a los 1.300 especialistas reunidos en la Conferencia. En opinión de los expresados doctores las lesiones fueron causadas por los golpes recibidos en el curso de su carrera y se manifiestan en las paredes que separan las dos cavidades del cerebro.—Alfil.

EL «INDEPENDIENTE» EN MADRID

Madrid, 24. — Ha llegado a Barajas el club A. Independiente de Buenos Aires, que el sábado se enfrentará al Inter de Milán en el Estadio Bernabeu en el encuentro de desempate.

Componen la expedición 25 personas y viene al frente de la misma el secretario don Roberto Scallis. Seguirán viaje a San Lorenzo de El Escorial, donde quedarán concentrados en un hotel.—Alfil.

ARETA NO SE DESPLAZA A ATENAS

Madrid, 24. — El atleta Luis Felipe Areta causa baja en el equipo español que, mañana, viernes, se desplazará a Atenas para competir en el II Encuentro Internacional Grecia-España. La baja se debe a una inoportuna lesión apreciada a última hora y certificada por los doctores.

Las posibilidades españolas en el mencionado encuentro han disminuido notabilísimamente al no poder contarse con el concurso de nuestro plusmarquista de longitud y triple salto que será sustituido por José Luis Castaño, en longitud y Jacinto Segura en triple.—Alfil.

BARRUTIA GANO LA VUELTA A LA RIOJA

Logroño, 24. — Antonio Barrutia se ha proclamado vencedor de la VI Vuelta Ciclista a la Rioja.

La última etapa, disputada entre la Rioja Alta y Alava fue ganada por Carlos Echevarría.

La clasificación general, en sus primeros lugares, es la siguiente:

1. Antonio Barrutia, 10-42-27.
2. Carlos Echevarría, 10-42-28.
3. Otaño; 4. Rey; 5. Gabica; 6. Uriona; 7. Ariño; 8. Piñera; 9. González, todos en el mismo tiempo que el segundo.

El premio de la montaña ha sido ganado por Carlos Echevarría con 1 puntos.

Por equipos ha vencido el Kas, en 32-07-23.—Alfil.

MAURI FICHARA POR «UN EQUIPO»

Bilbao, 24. — «Es posible que el próximo domingo ya esté jugando en un nuevo equipo, ya que las negociaciones van muy adelantadas y todo está pendiente de una simple llamada telefónica que confirme el fichaje», ha declarado el ex internacional Mauri en una entrevista que esta tarde publica el diario «Hierro». Ha manifestado el jugador que su inminente club no será ni el Valladolid ni el Recreativo de Huelva. «Me hubiera gustado, francamente, figurar en la plantilla de estos dos equipos, en el primero por la proximidad a Bilbao, y en el Huelva por haberme alineado de nuevo con Maguregui». Mauri no ha querido anticipar el nombre de su próximo club. «No puedo decirlo, porque las conversaciones se llevan con mucha discreción. Lo único que diré —se ha limitado a apuntar— es que se trata de un equipo de la región levantina...».

en cualquier caso...

si su PROBLEMA es
el trabajo en zonas sin carreteras...

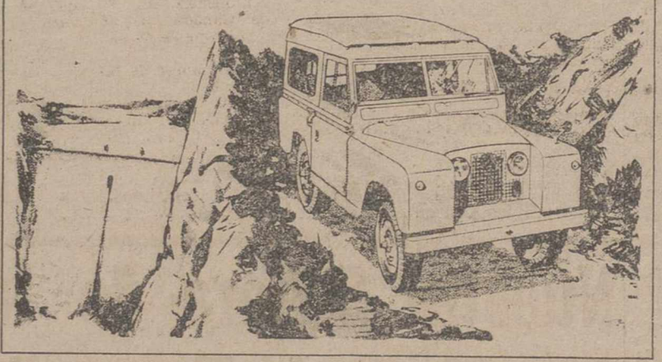

si su PROBLEMA es
llegar al lugar de producción...

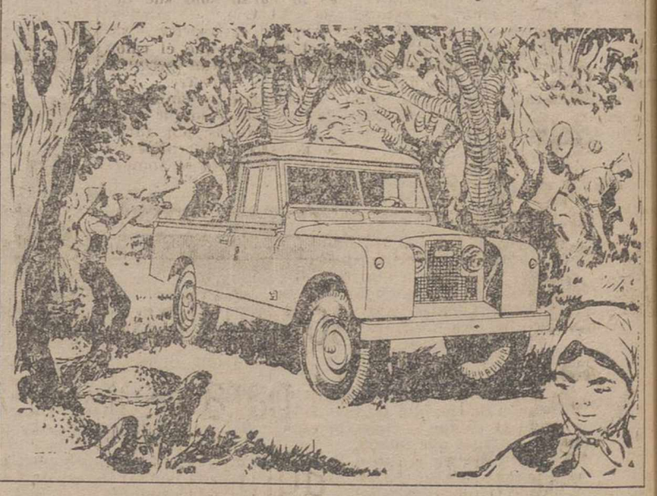

si su PROBLEMA es
un vehículo para todo uso...

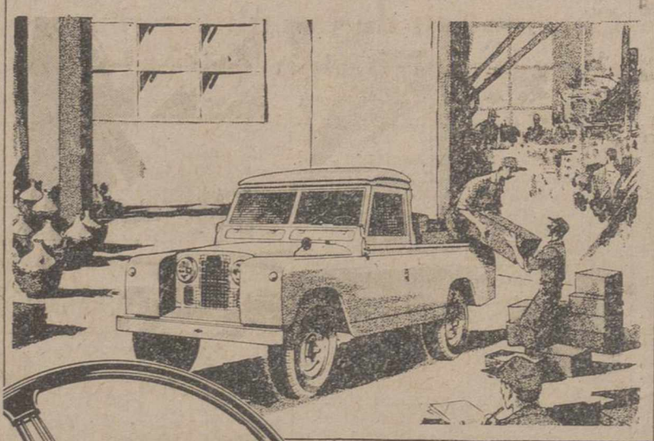

si su PROBLEMA es
un camino impracticable...

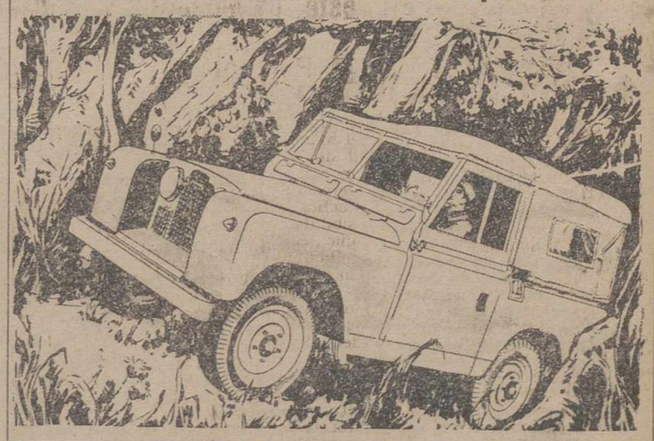

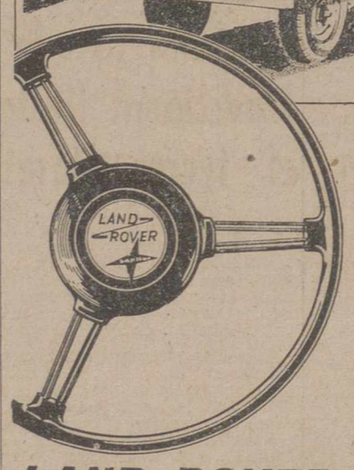

la SOLUCION es
LAND-ROVER SANTANA
• Por su potencia
• Por su versatilidad
• Por su seguridad
• Por sus multiples aplicaciones
• Por su rendimiento
Todo trabajo, todo servicio, todo terreno
LAND-ROVER SANTANA, el vehículo de más aplicaciones del mundo.
CONCESIONARIO PARA PALENCIA:
AUTOLOCOMOCION., Mayor Principal, 14 Palencia
Talleres autorizados y Subagentes en toda la provincia
RUESCAS - Mc CANN ERICKSON, S. A.
LRV-7-64

M.C.D.2022

LO MAS PARECIDO A LA LUNA ES EL POLO SUR

Las condiciones de supervivencia en el satélite se ensayan en aquellas duras regiones

EL EQUIPO DE LA "OPERACION SUPERVIVENCIA" ESTA FORMADO POR CIENTIFICOS NORTEAMERICANOS.

ENTRE EL MATERIAL QUE SE ENSAYA FIGURA EL "SCOOTER VOLANTE", MOVIDO POR RETROPROPULSION.

Por *Ralph SCOTT*

La luna es la próxima meta de los astronautas. Las opiniones sobre cuándo el primer hombre pondrá los pies en la superficie, son muy contradictorias. Hay optimistas que opinan que podrá ocurrir en el momento más inesperado, dentro de un plazo corto. Por el contrario, los pesimistas dicen que nunca tal cosa será posible para el hombre. Los científicos, y vamos a hacer caso de ellos, aseguran que la presencia del hombre en la luna no es cosa fácil, aunque no imposible; y que los progresos de la astronáutica llevan a la conclusión de que será dentro de cinco o seis años; es decir, hacia 1970, cuando los primeros exploradores lunares nos podrán informar, sobre el terreno, de lo que ocurre en el citado satélite.

Paul J. de Fries, es uno de los hombres más destacados del «Marshall Space Fligth Center», de Estados Unidos. Su especialidad es la Luna. Ha recibido el encargo de organizar una «Operación Supervivencia», para ver las posibilidades que tiene el hombre para resistir a los rigores de la vida en la superficie lunar.

El lugar elegido para este «ensayo general de lunáticos», como humorísticamente lo llaman entre ellos, ha sido el Polo Sur. Según de Fries, «la luna tiene un ambiente completamente hostil e insoportable... Como el Polo Sur...».

FRIO SIN HIELO... CALOR SIN HUMEDAD

Este parecido es muy relativo. En la luna no hay atmósfera y por lo tanto tampoco vapor de agua, es decir, humedad. Tampoco hay hielo. Las temperaturas son extremadísimas, pues se calcula en unos 200 grados D. bajo cero durante la noche lunar —que tiene una duración de catorce días terrestres— mientras que durante el día lunar alcanza la temperatura de chullición del agua.

Los expedicionarios que por primera vez exploraron la Antártida llevaron a cabo una epopeya heróica y arriesgada. Lo que no supusieron fue que sus experiencias podrían ser útiles a los futuros exploradores del satélite terrestre.

Mientras que los hombres que forman la «Operación Supervivencia», se entrenan en el Polo Sur, en los laboratorios del Centro Espacial Marshall, en Huntsville, Alabama, se estudian otros detalles de la futura exploración lunar. Entre los problemas, ocupa uno de los más importantes lugares el de la locomoción una vez alunizados. La solución que hasta ahora se presenta más factible y práctica es el llamado «scooter volante». Es decir un pequeño aparato volador, para una o dos personas, de gran capacidad de maniobra. Dada la falta de atmósfera tendrá que ser impulsado por retropropulsión o bien por aire comprimido.

UN PROTOTIPO DE «VESPA LUNAR»

Una empresa norteamericana de ingeniería aeronáutica, la «North American Aviation Compay», tiene ya en construcción un prototipo de estos «scooter volantes lunares». El aparato pesa nueve kilos solamente y puede elevarse verticalmente con un hombre de peso normal, y alcanzar una velocidad de cuarenta kilómetros por hora. El único inconveniente es su corta autonomía, pues su tanque de combustible sólo le permite recorrer unos 50 ó 60 kilómetros. Es decir que sólo será útil para patrullas de reconocimiento de corto alcance.

La falta de atmósfera en la Luna obligará a los exploradores lunares a llevar escafandras y tanques con oxígeno o aire para la respiración. Esto entrañará una grave restricción en la facultad de movimientos de los astronautas. Por ese motivo es necesario disponer de un vehículo que permita facilidad de desplazamientos.

Por el momento los primeros astronautas lo harán sólo «de noche», en esa larga noche lunar de catorce días. El frío, tan intenso, que llega a reinar sobre la superficie lunar, cuando está privada de rayos solares, es más fácil de combatir para el hombre que el calor durante el día. Trajes adecuados, alojamientos, etc., podrán permitir la permanencia humana en la luna durante varios días terrestres, equivalentes a varias «horas de la noche lunar. «Las tórridas temperaturas del día lunar, son mucho más difíciles de combatir, aunque tampoco imposibles de vencer» afirma de Fries. Los científicos, por ahora se dedican a vencer el frío lunar y para ello la «Operación Supervivencia será de gran utilidad, pues probará hasta qué punto el hombre soporta el rigor de las temperaturas extremas.

Camilo José Cela estrena casa en Mallorca

"¿Qué escribe ahora? Eso pertenece al secreto del sumario"

Por DIEGO SEGURA

«LOS TURISTAS SON COMO BISONTES DEL CANADA; LO QUE HAY QUE HACER ES NO PONERSE EN SU CAMINO»

EN LA BODEGA DE C. J. C. SIEMPRE HAY JAMON, QUESO Y UN CUCHILLO PARA «EL SIRVASE USTED MISMO»

Camilo José Cela ha estrenado casa. Una casa que por su exterior tiene todo el aire de ser una fortaleza; enclavada en lo alto de un monte y como si en su interior estuviesen empleados nidos de ametralladoras. Fue proyectada por Ramón Vázquez Molezum y José Antonio Corrales, arquitectos que diseñaron el pabellón de España en la Feria Mundial de Bruselas. Su obra es reconocida mundialmente.

Camilo José Cela vive entre sus paredes desde hace poco menos de dos meses. Dominando toda la bahía de Palma de Mallorca, sobre un monte, en el barrio de Son Armadans, el hombre que se considera el novelista español más importante desde la generación del 98 goza de uno de los panoramas más extraordinarios en un clima eternamente ideal y bajo una paz y una tranquilidad que invitan a la creación.

"YO SOY ASI"

Del Seminario «Juventud» del dos de marzo de 1957 recogemos esta autobiografía del académico: "Nací hace ya muchos años—treinta y cinco—en Iria Flavia, cabeza de puente latina... Desde entonces acá no he hecho mucho más que ir tirando, con lo cual se han visto colmadas todas mis aspiraciones. Para entrenarme hice una guerra, me casé dos veces, engendré un hijo y publiqué diez o doce libros. No he plantado un sólo árbol ni he escrito jamás una sola línea sobre la edificante institución del ahorro. Omito los títulos de mis obras porque entiendo que cualquier persona medianamente culta debe conocerlos ya. En realidad, uno, mal que le pese, se ha convertido ya en materia de Examen de Estado.

Mido 1,80, peso 76 kilos, calzo el 41, tengo 12 de presión arterial, mis ojos son castaños con bellos reflejos verdes a la luz del atardecer, mi pelo es a juego y, como señas particulares, puedo presentar dos cicatrices en la cara —una en el mentón y otra en el labio superior, un tiro en la ingle, la derecha y un metrallazo en el pecho. Lo normal entre los que fuimos mozos en el reemplazo del 37.

No soy trascendente ni creo en la unidad de Europa. Como contrapartida he sido, sucesivamente, hijo de familia con un buen pasar, soldado profesional, poeta, torero, andarrios, funcionario, novelista, actor de cine, periodista y conferenciante. Conseguí pasar por la Universidad sin licenciarme, estoy traducido —qué le vamos a hacer— a todas las lenguas y jamás he recibido un solo premio.

Nunca me he retratado sonriendo, al objeto de no confundir a los historiadores del futuro. Algunos ingenuos creen que vivo bien. Otros para compensar, creen que vivo mal. Ninguno acierta.

Me considero el más importante novelista español desde el año 98 y me espanto al considerar lo fácil que

CAMILO JOSE DE CELA

me resultó. Pido perdón por no haberlo podido evitar.

Este es un hombre que aquí, entre pinos, trabaja y escribe.

—¿Qué hace ahora?

—Trabajar todo el día.

—¿Y por la noche?

—Dormir, como todo el mundo. Antes trabajaba de noche. Y me ha costado mucho convencerme que el trabajo es mejor hacerlo de día. Por otra parte estaba perdiendo mucha vista y por eso varié mi forma de trabajo.

—¿Siempre escribiendo?

—Casi siempre. Tengo varias carpetas abiertas, pero no me pregunte sobre qué escribo porque no voy a decírselo. Eso pertenece al secreto del sumario.

"TURISTAS, MANADA DE BISONTES"

El estudio de Camilo José Cela es una habitación bien iluminada, con grandes ventanales que dan al mar y que recorre de un extremo a otro la enorme habitación, cubierta en una de sus paderes por miles de volúmenes. En la paz de sus cuatro paredes van surgiendo las obras de este hombre que ha sido traducido a todos los idiomas.

—¿No le molestan los turistas?

—Los turistas no molestan. Son como los bisontes del Canadá, lo que hay que hacer es no ponerse en su camino.

—¿Por qué no quiere hablar de las obras que está escribiendo?

—Porque no me gusta hablar de lo que no existe. Lo que hay que hacer es trabajar. Ahí tiene a Picasso, con más de ochenta años y sigue trabajando.

—¿De qué quiere que hablemos?

—De lo que usted quiera. Pregunte, pregunte...

—¿Quién destaca hoy en las letras españolas?

—Yo daría nombres pero corre uno el grave peligro de dejarse luego al más importante. Cuando yo me casé olvidé mandarle una invitación a la persona que dediqué «La familia de Pascual Duarte». ¡Esto es espantoso!

—La literatura, ¿cómo la vé hoy?

—Hay cosas estupidas, un poco pasadas en cuanto a la relación con la literatura y el pensamiento. Se están olvidando leer la literatura eterna. Un libro sobre tornillos siempre será igual, sin embargo hay que conocer libros como el Lazarillo, la Celestina, etc.

—¿Dónde está el mal?

—¿El mal? Creo que es algo histórico, pero no lo digo muy convencido.

—¿No hay nadie que destaque?

—Actualmente las letras en España están bien. No tanto como dicen por ahí, pero bien al fin y al cabo. Existe una poesía joven y una joven narración que puede ser importante.

—Viendo a Camilo José Cela se diría que los que escriben viven bien.

—Naturalmente, yo vivo bien. Mallorca es un sitio ideal para escribir. Si no lo fuera no estaría aquí, a mí no hay quien me sujete.

JAMON Y QUESO A DISCRECCION

No cabe duda. Es algo que salta a la vista. C. J. C. vive bien. Su casa es un palacio lleno de comodidades. Sólo él sabrá lo que le costó todo este lujo que le rodea.

En el sótano del edificio tiene una bodega fresca y limpia donde guarda los vinos más preciados, sobre la mesa redonda que existe en su centro pende un cencerro que el novelista hace sonar cuando entra en su interior y sobre ella, un centro de jamón curado y un queso manchego. Y un cuchillo afilado para que cada cual se sirva lo que quiera.

Cuadros de Picasso, de Miró, cerámicas de Artigas. Todo tiene valor y no existe una sola cosa que sea imitación. El suelo de la casa es de grés cocido a mil trescientos grados. Como muestra vale un botón.

—Aquí vive tranquilo. ¿Le molestan mucho?

—Eso es inevitable. Esta tarde vienen catorce muchachas de un colegio americano.

—¿Sólo vienen a verlo?

—Supongo que también querrán pasear. Pero tengo la sospecha que quieren que les hable de literatura.

—¿Qué piensa decirles?

—Lo que pregunten. Son gentes estudiosas y con gran respeto y además se toman estas cosas muy en serio.

—¿Le molesta que esté yo aquí?

—No hombre, en absoluto.

—¿Ha perdido ya la vanidad?

—Ese es un concepto equivocado. Si yo fuera venidoso estaría en el centro de Madrid. Sin embargo estoy retirado y vivo tranquilo.

Noticias de libros y autores

Se ha publicado por Ricardo Gullón el libro autobiográfico de Unamuno, donde al hilo de la obra unamuniana vamos enterándonos de la personal peripecia humana de Unamuno.

Otro libro sobre «Existencialismo», es del autor Hans Pfeil, y afronta de un modo positivo las grandes aportaciones que ha traído la novísima filosofía, al propio tiempo que puntualiza sus errores. El autor nos dice que el lenguaje existencialista, con no pocos de sus hallazgos, representa un magnífico molde para verter en él conceptos teológicos que se han hecho extraños al hombre moderno.

La «Biblioteca de Iniciación al Humanismo», nos presenta títulos tan interesantes como los siguientes: «Las aves», de Aristófanes (traducción del griego, prólogo y notas de Francisco Rodríguez Adrados); «Retórica», de Aristóteles (traducción del griego, prólogo y notas de Francisco de P. Samaranch); «Poética», del mismo autor y del mismo traductor; «Las filípicas», de Demóstenes (traducción del griego, prólogo y notas de Julio Palli); «Hipólito, de Eurípides (traducción del griego, prólogo y notas de Francisco Rodríguez Adrados); «Mimiambos», de Herodas (traducción del griego, prólogo y notas de Luis Gil); «Los trabajos y los días», de Hesiodo (traducción del griego, prólogo y notas de Antonio González Lasso); «Antología», de Safo (traducción, prólogo y notas de Manuel Rabanal).

Toda la obra narrativa de Vicente Blasco Ibáñez, está prácticamente ya recogida en la Colección «Autores Españoles Contemporáneos». Van publicados ya cerca de 30 volúmenes. En la misma Colección figuran los principales novelistas de las jóvenes generaciones españolas. A saber: Ignacio Aldecoa, Mercedes Ballesteros, Andrés Bosch, Rafael Castellano, José María Castillo-Navarro, José Luis Castillo-Puche, Concha Castroviejo, S. Fernández Nicolás, Ricardo Fernández de la Reguera, Gloria de Gaspar, José María Gironella, Juan Goytisolo, Manuel Halcón, S. Iniesta García, Sebastián Juan Arbó, Carmen Kurtz, Carmen Laforet, Alvaro de Laiglesia, Santiago Loren, Pedro de Lorenzo, Torcuato Luca de Tena, Julio Manegat, Susana March, Ana María Matute, Juan José Mira, Luis Molero, F. Montero Galvache, Enrique Nácher, Alejandro Núñez Alonso, Antonio Ortiz Muñoz, Manuel Pombo Angulo, Antonio Prieto, Carlos Rojas, Emilio Romero, Luis Romero, Mercedes Salisachs, Tomás Salvador, Rafael Sánchez Mazas, Luys Santa Marina, Bartolomé Soler, Ramón Solís, Angel Vázquez.

La «Biblioteca Sentimental», agrupa aquellas novelas de hoy y de ayer que describen grandes amores o ardientes pasiones. Han salido los siguientes títulos: «Tristán e Isolda», de Joseph Bedier; «Atala, René y el último Abencerraje» (las tres de Chateaubriand); «Carmen», de P. Merimée; «Manon Lescaut», de A. Prevost; «Primer amor», de Ivan Turguenef; «Graziella y Rafael», ambas de A. Lamartine; «Madame Bovary», de Gustave Flaubert; «La dama de las Camelias», de Alejandro Dumas; «Princesa de Cleves», de Madame de Lafayette.

El Evangelio explicado a los jóvenes de hoy por el P. Robert Claudet bajo el título de «Dos mil años después», es uno de los títulos de la «Biblioteca Laforja». En la misma casa y también para la juventud, ha salido la novela de Ruth Adams Knigth, titulada «En el Gran San Bernardo», y que narra la peripecia humana de un novicio de la Orden cisterciense y de un perro que sucumbe sacrificado por el mismo a quien libra de la muerte en plena ventisca. Todo el ambiente del famoso albergue bernardo está recogido en esta novela.

En la Colección de «Libros Infantiles», representa una novedad la Antología «Veintidós cuentos infantiles», que es el fruto del concurso abierto entre miles de niños españoles. La Antología está ilustrada con gracia colorista y espontánea y refleja la capacidad narrativa, verdaderamente notable, que tienen los niños españoles de esta época.

Las Ediciones Plaza y Janés, en su serie «Novelistas del Día», han publicado cuatro novelas importantes: «La fiesta española», por Henri-Françis Rey (narraciones del drama vivido por un soldado de las brigadas internacionales en la guerra española); «Batallón de castigo», por Sven Hassel (es la experiencia personal del autor como soldado en la segunda guerra mundial tras las líneas enemigas); «La fortaleza», por Henry Jaeger (la publicación de esta novela valió al autor el indulto de doce años de cárcel a que estaba castigado por haber cometido 50 robos a mano armada); la obra narra la tragedia de una familia de refugiados alemanes, víctimas de la última gran guerra; «Polaris», por Antony Francis Trew (que aborda la terrible interrogante de si un capitán de submarino atomico podría desencadenar la guerra universal).

MODELACION DE IMPRESOS PARA LAS HERMANDADES SINDICALES

Libros de Contabilidad, listas cobratorias, padrones, declaraciones juradas, cédulas de propiedad, talonarios de recibos y de jornales y todos cuantos impresos oficiales son necesarios para el mejor servicio de estas entidades.

Pídalos al establecimiento más acreditado de la Región, para modelación de Ayuntamientos.

GRAFICAS AGUADO

Mayor, 130.-PALENCIA

¿Se ha declarado la guerra meteorológica?

Los rusos utilizan al "GENERAL TIEMPO" para ganar la batalla de la agricultura en Siberia

Los técnicos occidentales, preocupados, temen que Rusia esté cambiando el clima a su favor

Por Lain FERGUSSON

A nuestra meteorología le está ocurriendo algo extraño. En los últimos dos años se produjeron fríos anormales en la región mediterránea. Nevó en el soleado sur de Italia y el Tiber se heló por primera vez en cinco siglos.

La costa occidental de Australia recibió mucha más nieve de la que se esperaba. Hay regiones de Africa del Sur donde se vio caer la nieve y producirse heladas no vistas en sesenta años. En los alrededores de Burban, capital de la provincia surafricana de Natal, se encontró a una mujer indígena muerta por congelación. Las ventiscas azotaron a Inglaterra y el Japón. Ambas islas vivieron uno de los peores inviernos de su historia.

Por todo ésto, los meteorólogos de todo el mundo, dirigidos por Jerome Namias, director del Servicio de Previsión del Tiempo de la Oficina Meteorológica norteamericana, han llegado a preguntarse si realmente es tan difícil como parece predecir el tiempo o si éste último está siendo variado deliberadamente.

Un detalle que ha sorprendido a los meteorólogos, que conocen bien los fríos de Rusia, es que en los últimos años los inviernos moscovitas han sido cada vez más suaves.

UNA SIBERIA MAS TEMPLADA

El interior de Rusia, las enormes y tristes extensiones de la tundra siberiana cuyo rico suelo se hiela cada año durante seis meses, es cada vez más caliente. Los técnicos agrícolas, proyectan conseguir en esta zona cosechas mucho mayores que en el pasado.

El Océano Glacial Artico es ahora navegable durante siete meses al año porque sus aguas se hielan más tarde. Por otra parte, la capa helada no ha alcanzado en estos últimos años su antiguo espesor normal de un metro veinte o más.

¿Es posible gobernar la meteorología? Hace algunos años esta idea no hubiera causado más que risas despectivas y los técnicos la hubieran relegado al campo de la ciencia ficción. Pero en la actualidad ya no ocurre así. Hoy, las principales potencias del mundo, reconocen que la posibilidad de dominar la meteorología es un arma de guerra perfectamente verosímil.

Hace muchos años que se habla de la posibilidad de influenciar la meteorología. Los primeros experimentos preliminares en este terreno consistieron en sembrar las nubes con partículas de hielo, y fueron muy útiles a los agricultores de muchos lugares del mundo. También se ensayó encender hogueras para dispersar la niebla.

CAMBIAR LAS CORRIENTES

Los investigadores creen hoy que es completamente posible provocar enormes tormentas eléctricas destinadas a perturbar las comunicaciones del enemigo en tiempo de guerra. «Montando» huracanes, tifones y otros graves accidentes meteorológicos, creen que se llegará a disponer de un «arsenal» suficiente para perjudicar a la agricultura, la navegación y la industria.

Pero estos objetivos tienen un obstáculo hasta ahora insuperable. Se sabe perfectamente como provocar huracanes y tornados. Pero nadie conoce la forma de dirigirlos hacia un objetivo predeterminado. Claro que las investigaciones, especialmente en el campo de dar la dirección deseada a los huracanes, están muy adelantadas y la energía nuclear puede proporcionar pronto el sistema definitivo.

Los doctores Bernard Vonnegut y Gilbert Plass, destacados meteorólogos norteamericanos creen que quizás estamos ya en plena guerra de esa especialidad. Ambos están plenamente convencidos de que existe una clara relación entre la existencia de polvo radiactivo en la atmósfera y el tiempo anómalo que reina en todo el planeta.

Por ejemplo, una corriente que normalmente existe de aire caliente sobre la Europa meridional y parte de la costa occidental americana, ha cambiado en dirección. En la actualidad lleva el aire caliente hacia Rusia y aire frío a las regiones sobre las que antes discurría.

¿DELIBERADAMENTE?

Los investigadores se preguntan si esta corriente ha sido desviada deliberadamente. Como prueba de ello señalan la gran cantidad de ensayos nucleares a gran altura que los rusos han efectuado sobre Siberia. Los técnicos nucleares europeos y norteamericanos se sorprendieron del número y del tamaño de los ensayos.

¿Por qué hizo estallar aquellas bombas de tantos megatones? ¿Y por qué en número tan elevado? Los ensayos nucleares occidentales se han limitado, por lo general, a experiencias subterráneas de mucho menos potencia.

¿Quiere Rusia crear una cortina de polvo nuclear para así cambiar la meteorología del mundo a su favor? Esto es lo que se preguntan los técnicos occidentales.

Sabemos que, efectivamente, los rusos están muy interesados en la posibilidad de controlar el tiempo. Buques rusos se han deslizado sobre los hielos del Artico para hacer miles de observaciones meteorológicas. Han desembarcado en témpanos de hielo y registrado los resultados de centenares de experiencias sísmicas.

Ahora Rusia intenta cambiar el clima de la región desértica del Amu Darya en la República del Turkmenistan, Asia Central. Para ello utiliza el procedimiento de extender grandes cantidades de polvo en las montañas que dominan las áridas llenuras. Los colores absorben el calor, y catorce toneladas de carbón por kilómetro cuadrado han producido más agua para el desierto.

La atmósfera es húmeda y fresca y los planes agrícolas pueden comenzar a producir resultados positivos.

Europa Press-Central Press

DE COMPRA LOS SABADOS

COMERCIOS RECOMENDADOS

SEÑORA, SEÑORITA:

Realce su belleza con los artículos de

PALACIO DE LA MODA

con la garantía y el prestigio de muchos años al servicio de la moda femenina

A cambio de su compra le ofrece, CALIDAD, ORIGINALIDAD Y PRECIOS AFINADOS

Calle Mayor PALENCIA

Gafas Cieza OPTICA

GARAGE Arturo
Escuela de CONDUCTORES
La mas antigua y oficialmente reconocida
COCHE PROPIO PARA ENSEÑANZA
C. del Alisal 55 Tlf. 1465

EL PASTELERO DE MADRIGAL
Tiene siempre a su disposición el postre ideal y el que usted prefiera
Llámenos al teléfono 1913
SERVICIO RAPIDO

CRISTALERIAS RODRIGUEZ
Lunas
Espejos
Marcos
Cristales
Pomelos
Rotulos Luminosos

Tome una determinación
Visitando los escaparates de joyería
Ma-Ci
En MA-CI su reloj comprado y... ¡andando!

SERVICIO PERMANENTE Y SEGURO
TAXIS
Tlfno 3213
Plaza MAYOR PALENCIA

EL TRIUNFO
Americanas
Trincheras
Gabardinas
Sastrería.
Trajes confeccionados.
MAYOR REAL 128

EL MEJOR REGALO...
QUIEN REGALA UN LIBRO DENOTA CULTURA Y BUEN GUSTO, PIDA EL QUE DESEE EN
Diario Día
MAYOR REAL 147-151

M.C.D.2022

El caso de Gibraltar en la ONU

Final del importante informe del delegado español, Sr. Piniés

(Viene de primera página)

rán a los actuales habitantes de Gibraltar los derechos que ahora reclaman y que no están previstos en el Tratado.

Como secuela de esta política, continúa el delegado español, Inglaterra ante Gibraltar sólo tiene dos posibles caminos: o respetar las obligaciones que ante España le impone no sólo el tratado de Utrech, sino la realidad gibraltareña —en cuyo caso debería desposeer de instituciones políticas a los actuales habitantes de Gibraltar— o conceder a dichos habitantes la autodeterminación, como si España no tuviera nada que decir o hacer en el problema. En el primero de los casos, Inglaterra aparecería a los ojos del mundo como practicando una política colonialista sobre la actual población de Gibraltar, y en el segundo, es decir, si decide prescindir de España, el colonialismo británico se dirige entonces contra mi país, sirviendo de instrumento directo de ese colonialismo los habitantes de Gibraltar, y, caso de que llegasen a respaldar semejante política, las propias Naciones Unidas. En cualquiera de los casos hay colonialismo en la política inglesa.

El señor Piniés afirmó que era para él verdaderamente doloroso tener que señalar que el Gobierno de Gran Bretaña parece decidido a continuar en Gibraltar la política iniciada en 1950. Según el señor Piniés esa política ha venido siendo acelerada apenas el Comité de los Veinticuatro clausuró sus sesiones de 1963, con objeto de crear una situación de hecho consumado antes de que volviera a reunirse el Comité. Enumeró las medidas que tienden a llevar a cabo una reforma de las instituciones políticas del peñón (entre ellas nada menos que la de crear un Gobierno para las 17.985 personas que acampan en torno al peñón), y detalló las inútiles advertencias hechas por el Gobierno español al británico que han obligado a España a la situación paradójica de defender ante el Comité un tratado que toda España odia, tan sólo porque contiene unos mínimos derechos a favor de nuestro país, que desde 1950 están siendo ignorados y cancelados por la potencia que ocupa un trozo de suelo español en virtud precisamente de este tratado.

El delegado español dijo que a pesar de todas las advertencias españolas, la maniobra política británica en Gibraltar sigue su curso y advirtió que si no es radicalmente modificada sus resultados serán gravísimos, pues una de las partes del Tratado de Utrech —Gran Bretaña— habrá cancelado dicho acuerdo, sin contar para nada con la otra parte, es decir, con España.

El señor Piniés subrayó que ayer mismo el distinguido representante de Gran Bretaña dijo ante el Comité que su Gobierno «fully accepts that tre Gibraltar people sould choose what should de the form of their association Wiht Britain» («acepta plenamente que el pueblo de Gibraltar debiera decidir cuál sería la forma de su asociación con Gran Bretaña»), declaración oficial de la mayor importancia y de la que el Gobierno español toma buena nota.

El señor Piniés siguió diciendo que «estas afirmaciones del Gobierno británico, de las que el Gobierno español levanta acta, significación pura y simplemente que a partir de este momento Gran Bretaña considera que su presencia, se basa ya no en un territorio español y la forma que en el futuro adoptaría dicha presencia, se basan ya no en un acuerdo contractual con España, sino del deseo de aquella población que el Gobierno de Londres ha venido fabricando laboriosamente en el peñón.

Con esto, señores delegados, Gran Bretaña solemnemente se declara desligada de las obligaciones del tratado de Utrech y España pone por testigo de esta decisión unilateralmente adoptada por el Reino Unido a la comunidad internacional representada en esta Organización de las Naciones Unidas. Por lo menos el engaño a España se ha acabado ayer.

Visto cómo la política británica juega con el tratado de Utrech por un lado y con los derechos de los actuales habitantes de Gibraltar, por otro, el señor Piniés añadió que si para España la actual población de Gibraltar, concebida como entidad política con vida propia no tiene ningún derecho, para Inglaterra esa población constituye el simple pretexto de una maniobra. La táctica británica no puede ser más cómoda.

Se saca a relucir una población asentada sobre suelo español, una vez que ese suelo ha sido usurpado por Gran Bretaña. Se da al territorio la cualificación de colonia. Cuando las Naciones Unidas encauzan el proceso jurídico que pone fin al colonialismo, se decide invocar los derechos de esa población a elegir su propio destino, una vez obtenida la seguridad de que ese destino, va a proteger los intereses británicos. Se pide entonces a las Naciones Unidas que den su aprobación a la maniobra y limpien así de tachas coloniales la presencia británica en suelo español.

El señor Pinies profetizó que si esta política prosperase y las Naciones Unidas la respaldaran, una vez aprobado por la ONU el nuevo status gibraltareño, las autoridades locales, apoyadas por Londres, exigirían de España amplia libertad en las comunicaciones entre Gibraltar y el territorio español vecino. Cualquier medida que adoptase entonces España para defenderse de actividades contrabandistas o de expansionismo económico ilícito, serían consideradas como un acto de hostilidad hacia el llamado «pueblo gibraltareño», el cual serviría así de portillo permanente abierto para una mediatización aún mayor de la soberanía española en el territorio vecino al Peñón.

El pensar que las Naciones Unidas pudieran convertirse en garantizadoras de la perpetuación de una situación colonial, parece absurdo, dijo el señor Pinies, quien declaró que si un «fait saompli» como el que está preparando desde 1950 llegara a producirse, la situación en torno a Gibraltar se haría totalmente insostenible.

Sería por otra parte ridículo —añadió el señor Pinies— pensar que en estas circunstancias podría mantener la actual política de indulgente benevolencia ante el hecho económico que la realidad gibraltareña representa. Debo, pues, señalar a este Comité que mi Gobierno estima que la modificación del «status» gibraltareño, sin que se hayan tenido en cuenta los derechos y la opinión de España, será suficiente para que mi país se considere totalmente desligado de las obligaciones que comporta para España el tratado de Utrecht.

Dije que en realidad los actuales habitantes de Gibraltar no sólo contribuyen a mantener una situación colonial en territorio español, sino que son la quintaesencia misma de esa situación colonial, y que pretender, tras la pantalla de la autodeterminación, mantener una red de intereses en Gibraltar desde la que se explote el territorio vecino utilizando la fuerza británica para que España acepte dócilmente esa explotación, es ni más ni menos que continuar una política colonialista.

«Y esto, señores miembros del Comité —añadió el señor Pinies—, es algo que España no está dispuesta a tolerar».

Estudió a continuación el delegado español los derechos de la actual población de Gibraltar según las Naciones Unidas. De acuerdo con el Tratado de Utrecht, los habitantes actuales del Peñón no tienen derecho político alguno, ni ante España ni ante la Comunidad Internacional.

Por eso pretenden cancelar el «status» de Utrecht y por eso invocan ante el Comité el derecho a la autodeterminación, que tiene su origen en la doctrina jurídica por la que las Naciones Unidas han ido encauzando el proceso de descolonización.

Dijo el delegado de España que mientras los delegados ingleses se limitaban a decir que en Utrecht España había cedido a Gran Bretaña la soberanía de Gibraltar y por tanto Inglaterra tenía manos libres para actuar en el Peñón como creyera más conveniente, los señores Hassan e Isola, invocando 250 supuestos años de continua presencia en el Peñón piden un derecho a la autodeterminación (sin mencionar una sola vez el Tratado de Utrecht), que tiene su más fiel expresión jurídica en las resoluciones 1.514 y 1.541 de la Asamblea general.

El señor Pinies hizo a continuación un profundo análisis de los derechos que a la luz de la doctrina jurídica de las Naciones Unidas reivindican los señores Hassan e Isola, es decir, los derechos a la autodeterminación.

INTERVENCION DEL DELEGADO BRITANICO

Sede de las Naciones Unidas (Nueva York), 25.—Después de la intervención del delegado español señor Pinies, el delegado británico, Cecil King dijo que le contestaría detalladamente más tarde. Sin embargo —añadió— deseo informar que nosotros no aceptamos esta exposición sobre la posición histórica y legal de Gibraltar.

Dijo que durante 250 años habían ejercido la soberanía sobre Gibraltar y que su Gobierno no tenía dudas acerca de su soberanía y que los argumentos expuestos por el distinguido representante español no afectaban al punto de vista de su Gobierno sobre la validez de su posición en el territorio.

Seguidamente fue aplazado el debate.—Efe.

Acuerdo entre Francia y Portugal

Para la construcción de destructores y submarinos

París, 25.—Francia y Portugal han firmado un acuerdo para la construcción de cuatro destructores y cuatro submarinos en los astilleros franceses, con destino a la Marina de Guerra portuguesa, por un importe total de 500 millones de francos (unos seis mil millones de pesetas.

Las características de los destructores son: 2.500 toneladas a plena carga, cien metros de eslora, 25 nudos de velocidad en crucero. Los cuatro van provistos de dos torretas, cañones antiaéreos ligeros de tiro rápido, dos cañones, explosivos antisubmarinos y tubos lanzatorpedos, además de una plataforma para el aterrizaje y despegue de un helicóptero. —Efe.

Sanos y salvos han aparecido los tres niños secuestrados en Poitiers

Declararon que sus secuestradores fueron un hombre y una mujer y que los han tratado bien

París, 25.—Los tres niños secuestrados el pasado lunes en las cercanías de Poitiers han sido encontrados sanos y salvos cerca de Burdeos.

Se trata de Patricio y Cristina Guillón, de 5 y 6 años, respectivamente, y de Joel Biet, de 5 años, los cuales desaparecieron cuando se dirigían andando desde la escuela a sus casas. En la cartera del colegio de uno de los niños secuestrados se encontró una nota, con deficiente caligrafía, advirtiendo a los padres de los niños que se abstuvieran de llamar a la policía.

Ayer fueron interceptadas por la policía dos notas de los secuestradores en las que se pedía un rescate de 1.050.000 francos.

Una patrulla de la policía de Burdeos, después del aviso dado por un ciudadano, encontró a los niños en la mañana de hoy. La policía ha informado que los niños han sido muy bien tratados por sus raptores.

Los niños han declarado a la policía que fueron secuestrados por un hombre y una mujer, que les metieron en un coche azul, agregando que habían comido bien y descansado en camas confortables.

Esta mañana, los dos secuestradores les han abandonado cerca de la estación ferroviaria de la Grave D'Amberes, en una carretera cercana a Carbón Blanc, a unos 20 kilómetros al Norte de Burdeos.—Efe.

Fallece la esposa de Manolo Morán

Madrid, 26.—Esta madrugada ha fallecido doña Pilar Meñaca, esposa del popular actor del cine español, Manolo Morán.

Este, como el resto de la familia, están recibiendo numerosas expresiones de condolencia. El sepelio se celebrará mañana, a las diez, desde la casa mortuoria, Fernando el Santo, siete, al cementerio de la Almudena. —Cifra.

El doctor Ramón Castroviejo en Logroño, su ciudad natal

Presentará al Congreso de la Sociedad Oftalmológica de Palma una ponencia sobre la cirugía de la córnea

Logroño, 25. — El doctor don Ramón Castroviejo, famoso oftalmólogo, ha permanecido breve tiempo en esta ciudad para visitar a su madre. En unas declaraciones a la prensa, ha manifestado que el motivo fundamental de su visita a España es la de presentar al Congreso de la Sociedad Oftalmológica Hispanoamericana, que se celebrará en Palma de Mallorca, una ponencia acerca de la cirugía de la córnea, ponencia que está contenida en un libro perfectamente ilustrado en el que se describe con todo detalle las distintas técnicas, entre ellas la suya, tratamiento adecuado, «bancos de ojos» y las distintas maneras de hacer los trasplantes como asimismo las complicaciones que hay que tener previstas. Igualmente se minimizan distintas fases de las operaciones, instrumental diseñado, etcétera, que puede tener gran importancia para sus compañeros. Cada asambleista —informó— recibirá uno de estos libros.

En dicha obra— dijo más adelante el doctor Castroviejo— van recogidas las queratectomías y queratoplastias.

Sobre el acuciante tema de los implantes de córneas de plástico, afirmó el célebre oftalmólogo que es éste el último recurso para los ojos muy afectados y cuando el trasplante de córnea viva o conservada no ofrezcan garantías de éxito. Basa el doctor Castroviejo sus aseveraciones en las siete mil operaciones que lleva realizadas como, asimismo, las tres mil complementarias, muchas de ellas preparatorias para la cirugía corneal.

En cuanto a la aplicación de las córneas plásticas, afirmó que su equipo ha realizado 134 operaciones después de los trabajos llevados a cabo por el doctor Cardona Conejos, y que ha logrado buenos resultados, en muchos casos, y regulares en otros, pero siempre mejoraron la situación del enfermo.

La excesiva propaganda puede causar confusiones sobre el verdadero resultado. Pero lo cierto —agregó— es que ofrecen una última posibilidad de mejorar el ojo con cicatrices en la córnea, que no puede resolverse con trasplantes de materia viviente. Todo ello —precisó— si se emplean técnicas adecuadas, pudiera beneficiarse el enfermo que, hasta hace poco, no tenía solución alguna.—Cifra.

Peña Royo, hijo adoptivo de Asturias

Como homenaje póstu no

Oviedo, 25. — La Diputación Provincial ha acordado nombrar hijo adoptivo de la provincia, al que fue Gobernador civil y jefe provincial del Movimiento, don Marcos Peña Royo, recientemente fallecido, como homenaje a su memoria y por el entusiasmo y cariño a la provincia, que puso de manifiesto durante su mandato.—Cifra.

EL ALCALDE DE OVIEDO, CONDECORADO

Oviedo, 25.—El ministro consejero de la Embajada de Italia en Madrid, príncipe Lancelloti, ha impuesto hoy la Encomienda de la Orden al Mérito de la República italiana, al alcalde de esta ciudad, señor Rico Eguibar.

El diplomático italiano pronunció palabras de afecto hacia el alcalde y destacó su labor en pro de la ciudad.—Cifra.

Ha llegado a Madrid el gerente de una importante cadena de periódicos venezolanos, don César Capriles

Resaltó la importancia del acercamiento entre España y Venezuela

"Procuramos-dijo-que a España y su Gobierno se les haga justicia en mi país"

Madrid, 25. — Ha llegado a Madrid, invitado por el Ministerio de Información y Turismo, don César Capriles Ayala, gerente general de una importante cadena de periódicos y revistas venezolanas. Comprende esta empresa los diarios caraqueños matutinos «La Esfera» y «Ultimas Noticias» y el vespertino «El Mundo» y las revistas «Elite», «Páginas» y «Venezuela Grafic». Controlan estos diarios y «Magazines» el 65 por 100 de la opinión pública del país, según estadísticas certificadas de la asociación de anunciantes, que investiga rigurosamente la efectividad de las tiradas. El capital de la empresa se cifra en 800 millones de pesetas.

En el hotel donde se hospeda, el señor Capriles ha recibido a un redactor de «Cifra». Manifestó que ésta es la primera vez que visita nuestro país. Fue invitado a ello en el pasado mes de abril por el Ministerio de Información y Turismo; pero hasta ahora no le ha sido posible corresponder a tan amable requerimiento. Salió de Caracas en avión de «Iberia», con escala en Puerto Rico, y llegó ayer a Madrid. Hizo un cálido elogio de nuestra línea aérea y afirmó que era muy superior, en el trato de pasajeros, en eficacia y en todos los detalles, a las mejores líneas extranjeras.

El señor Capriles aludió a su ascendencia española y a su amor a la Madre Patria, que su cadena de periódicos y revistas ha patentizado en todo momento, en cumplimiento de un profundo imperativo filial. Afirmó que España, salvo honrosas excepciones, ha tenido «mala prensa» en Hispanoamérica. A deshacer este ambiente de incomprensión han tenido siempre los periódicos y revistas de la cadena que regenta, con positivo éxito.

En su opinión, el acercamiento entre España y Venezuela es interesante en un momento en que Hispanoamérica mira hacia Europa y, especialmente, hacia España. Este acercamiento a Europa tuvo una evidente demostración en Caracas durante la estancia del general De Gaulle

Agregó el señor Capriles que sería muy conveniente un mayor intercambio entre su país y el nuestro, en el aspecto técnico y cultural. Allá —dice— ya se ha dado cuenta la gente de que la España actual no es la antigua de los cafés y de los hombres que hablan mucho y hacen poco. A mí me causó una profunda impresión la fuerte personalidad del ministro de Tabajo señor Romeo cuando estuvo en mi país durante su reciente visita a Hispanoamérica y así se lo expresé sinceramente.

Nosotros procuramos con entusiasmo —siguió diciendo el señor Capriles— que a España y a su Gobierno se le haga justicia en Venezuela. Los individuos son los que hacen la historia. En mi país el pueblo ha establecido una diferencia clara y fundamental entre la gente que trabaja y los «politiqueros». En España están mandando los hombres del trabajo. Nosotros tenemos allá mucha esperanza que la situación en Hispanoamérica sea distinta en un futuro próximo y que encontraremos un camino que, evidentemente, no nos lo va a dar América sino Europa y, concretamente, por múltiples razones, España.

El señor Capriles se mostró vivamente reconocido a la invitación del Gobierno español y a las incontables atenciones de que ha sido objeto desde que se encuentra en Madrid. Se propone marchar a Sevilla, donde tiene familiares, y después irá a otras capitales españolas.

Luego aludió a la gran confianza que España inspira en los medios financieros internacionales por su sólida paz y su orden sin fisuras. Muchos venezolanos —él mismo lo ha hecho— han realizado inversiones importantes en España, sin siquiera conocer personalmente los bienes que adquirían, simplemente por esa confianza absoluta que inspira España en todo el mundo.

Por último, volviendo al tema de los periódicos —el señor Capriles empezó a trabajar en ellos como simple linotipista—, dijo que el grupo que él regenta posee en La Victoria, a 550 kilómetros de Caracas, una planta de huecograbado donde no solamente se editan los diarios de la competencia, es decir, de editoriales ajenas. El conoce perfectamente todos los adelantos en materia de impresión, que, naturalmente, están ya en marcha en dicha planta.

Los periódicos y las revistas —terminó diciendo— son como los caballos de carrera. Valen más cuando ganan.—Cifra.

Lotería Nacional

El "gordo" correspondió al 22.110

Madrid, 25.—Relación de los premios mayores del sorteo de la Lotería Nacional celebrado hoy:

22.110 Premiado con 1.200.000 pesetas: Alicante, Málaga, Santa Cruz de Tenerife, Murcia, Coruña, Madrid, Sevilla y Bilbao.
63.992 Premiado con 300.000 pesetas: Sevilla.
40.674 Premiado con 150.000 pesetas: Guecho.
Anterior al premio mayor:
22.109 Premiado con 101.575 pesetas.
Posterior al premio mayor:
22.111 Premiado con 101.575 pesetas.
Centenas. Premios de 1.500 pesetas:
22.101 al 22.260, excepto el número 22.110, primer premio.
Premios de 1.500 pesetas, a los números terminados en 10.
Reintegros de 150 pesetas, a los números terminados en 0.
Premiados con 1.500 pesetas:
Los números 51, 42 y 00.
Premiados con 3.000 pesetas:
Los números 253 y 424.
Premiados con 5.000 pesetas:
Los números 0531 y 9734.
Premiados con 25.000 pesetas:
Los siguientes números: 14.312, 32.297, 41.274 y 66.857.
Premiados con 50.000 pesetas:
Los números siguientes: 37.169, 49.539, 05.946 y 57.251.
Premiado con 150.000 pesetas:
Ha resultado el número 40.674.
Premiado con 300.000 pesetas:
Ha resultado el número 63.992.—Cifra.

LA CIMBALI
LA MAQUINA SIN AVERIAS

Cinco súbditos británicos detenidos en Barcelona

Por realizar actos de gamberrismo

Barcelona, 24.—Por promover fuerte escándalo, causar daños a un taxista y ofrecer resistencia a los Agentes de la autoridad, fueron puestos a disposición del juez de guardia cinco súbditos británicos pertenecientes a la tripulación del buque mercante inglés «R. M. S. Andes».

Dichos individuos, según la información recogida, alquilaron el taxi B. I. 31.101, conducido por su propietario, Sergio Fernández Segundez. Poco después de comenzar el viaje por Ramblas hacia un establecimiento de bebidas, comenzaron a gritar y a romper el taxímetro del coche, tratando al parecer de agredir al conductor, quien dirigió el automóvil hacia la Comisaría más próxima, que fue la de Universidad. Allí hubo necesidad de acudir a la fuerza pública para que descendieran del taxi. Agredieron y causaron algunas contusiones a los guardias que intervinieron. Por fin, pudieron ser reducidos y trasladados a los calabozos, donde comenzaron a romper la puerta y, con un trozo de madera, agredieron de nuevo a los guardias, pronunciando palabras de las que solo pudieron entender «spaniards bastardos». Al observar que uno de los inspectores de policía les hablaba en inglés y les recomendaba que depusieran su actitud, se calmaron y pasaron a prestar declaración.

Los cinco detenidos dijeron ser Kalvin John Wisey, natural de Harroyate, nacido el 12 de mayo de 1947, hijo de William y Helen, habitante en Tidwerth, calle Churchill, 8; Stephen Owens, nacido en Kyston, el 16 de mayo de 1947, hijo de padre desconocido y Maida, habitante en Patay, calle Willesley, número 1; William John Jenkins y Violette, habitante en Tres Claeve Elose; Roy Edward Cooper, nacido en Southampton, el 5 de noviembre de 1946, hijo de Edward y Lili, habitante en su ciudad natal, calle Litchfidol, 10; y Robert Lhasth, hijo de Milton y Stoke, nacido en Road, el 2 de junio de 1947 habitante en su pueblo, Doce Tresdae Bucknell.

El primero en declarar fue Edward Cooper, quien confirmó lo manifestado por el taxista. Dijo que sus compañeros habían estado bebiendo cerveza y coñac en abundancia, y de ahí su estado. Añadió, y así lo confirmó el taxista, que él no había intervenido en el destrozo del coche ni en los otros actos de violencia, recomendando siempre a sus compañeros que se portaran bien, pero éstos no le hicieron caso.

Los demás detenidos, una vez pasados los efectos del alcohol, manifestaron que no sabían lo que había ocurrido, aun admitiendo las acusaciones.

El juez, después de recibirles declaración en presencia de un intérprete del Consulado británico, ordenó la libertad de Edward Cooper y el ingreso en los calabozos para su traslado a la prisión celular, de los otros cuatro.—Cifra.

Campeonato mundial de acordeón

Un joven vizcaíno, de 15 años, clasificado en tercer puesto

Bilbao, 25.—Mariano Matabuena, de quince años de edad, se ha clasificado tercero en el Campeonato Mundial de Acordeón, categoría junior, celebrado hace pocos días en Draguignan (Francia).

Este muchacho vizcaíno, al regresar a Bilbao, ha manifestado que a juicio de varios miembros del jurado, entre ellos los representantes de Italia y Grecia, demostró ser el mejor en su categoría, como lo prueba el hecho de que algunos jueces le concedieron la máxima puntuación.

Tomaron parte trece ejecutantes de diversos países, proclamándose campeón mundial Alex Perdigo, de Francia y subcampeón, Richard Galliano, de Mónaco.

Mariano comenzará a prepararse para el próximo mundial, que tendrá lugar el año próximo en Finlandia y en el que, según ha declarado, «hará todo lo posible para traerse para España el título».—Cifra

Trágico balance del tifón "Wilds"

36 muertos, 469 heridos y más de 43.500 casas inundadas

Tokio, 25. — Treinta y seis muertos, 469 heridos y más de 43.500 casas inundadas, es el trágico balance que registran las dos sucesivas pasadas del tifón «Wilds», en 24 horas.

La policía informa que de momento han desaparecido nueve personas y que 2.162 casas han sido totalmente destruidas o arrasadas.

El tifón ha pasado por las inmediaciones de la Ciudad Olímpica, causando ligeros daños en las instalaciones de baños que deben utilizar los atletas rusos, en las que se ha producido la rotura de ventanas y el techo ha sido arrancado de cuajo. En la parte exterior, el huracán ha arrancado varios árboles.

Antes de llegar al mar, el tifón ha cruzado por la parte sur de Kyushu, la isla más meridional del archipiélago, siguiendo a continuación por el sur y el oeste del Japón.

Después de una semana de cielo cubierto, el sol ha lucido espléndidamente sobre las azotadas islas.—Efe.

El Presidente de la República de Liberia llegó a Barcelona

Barcelona, 26.—El presidente de la República de Liberia, señor William Tubman, ha llegado, vía marítima.

El presidente liberiano, que viaja hacia Marsella, permanecerá en este puerto hasta las dos de la madrugada.—Cifra.

La Medalla de Oro de Avila, al alcalde de París

Le fue impuesta por su colega abulense

Avila, 25. — Procedente de Villacastín, en cuyo Albergue Nacional de Turismo le fue ofrecido un almuerzo, llegó a esta capital el alcalde de París, M. Jean Legaret, acompañado de su esposa, del expresidente del Consejo Municipal de Finanzas de la capital francesa y otras autoridades y personalidades.

En Avila, acompañado de las autoridades locales, efectuó un recorrido turístico por la misma, visitando sus principales monumentos. En el Palacio de los Serranc, le fue ofrecida una copa de vino español, en el transcurso del cual le fue impuesta, por el alcalde de Avila, la Insignia de Cro de la ciudad. M. Legaret pronunció unas palabras de agradecimiento.—Cifra.

DE GAULLE, en Hispanoamérica

(Viene de primera página)

del país, durante la visita del primer mandatario galo.

El jefe del Estado francés llegará el 29 de septiembre a Arica, en el extremo septentrional de Chile, procedente de Cochabamba, Bolivia. En este puerto se embarcará a bordo del crucero "Colbert", para arribar a Valparaíso el primero de octubre.

En la travesía al principal puerto chileno, el buque de línea "Colbert", de la Marina de Guerra francesa, será escoltado por tres destructores de la Armada chilena.—Efe.

ARRESTO DOMICILIARIO A 350 FRANCESES

Guayaquil, 25.—Con objeto de aumentar las medidas de seguridad en torno al presidente francés, De Gaulle, durante su visita al Ecuador, la policía ecuatoriana ha ordenado el arresto domiciliario de 350 miembros de la colonia francesa en este país, "como simple precaución", según ha sido revelado hoy.

Entretanto, la policía ecuatoriana sigue buscando al terrorista francés, Pierre Chateau-Jobert, por temor de que pueda encontrarse escondido en algún lugar de Quito e intente llevar a cabo un atentado contra la vida del general De Gaulle.

De Gaulle, al parecer, no ha quedado afectado por la altura en que se encuentra situada Quito, la segunda ciudad más alta del mundo y no ha mostrado cansancio alguno.

Hay que lamentar la muerte de una mujer, a consecuencia de haber sido pisada por un caballo de la policía, durante la recepción que le hizo la capital ecuatoriana. Otra mujer resultó también muerta por aplastamiento por la multitud.—Efe.

Nuestro embajador salió para Manila

Madrid, 25.—Ha salido hacia Manila, vía aérea, el embajador español en Filipinas, don Miguel Teus.—Cifra.

ULTIMO MINUTO

El general De Gaulle, en Lima

Su visita durará cuatro días

Lima, 25. — El general De Gaulle ha llegado al aeropuerto internacional de esta capital, a las 21,55 hora española. Su visita al Perú durará cuatro días.—Efe.

La expedición de jugadores del Atlético de Madrid

El miércoles 30, se enfrentarán al Servette, en la Copa de Ferias

Madrid, 25. — El preparador del Club Atlético de Madrid, Otto Bumbel, ha designado a los siguientes jugadores para integrar la expedición que esta noche a las nueve partirá por vía aérea, con destino a Las Palmas de Gran Canaria:

Madinabeytia y San Román; Rivilla, Griffa, Calleja, Jayo y Colo; Ramiro y Glaría; Ufarte, Luis, Mendoza, Adelardo, Collar y Cardona.

Al frente de la expedición figura el secretario del Club rojiblanco, señor Manrique, con el entrenador.

La alineación rojiblanca el domingo por la trade ante la Unión Deportiva, será la siguiente:

Madinabeytia; Rivilla, Griffa, Calleja; Ramiro, Glaría; Ufarte, Luis, Mendoza, Adelardo y Collar.

En el caso de que Ramiro se resintiese de su anterior lesión, sería sustituido por Jayo o Colo.

La expedición rojiblanca estará de regreso de Las Palmas el mismo lunes por la mañana. Almorzarán en el mismo aeropuerto de Barajas y seguidamente marcharán en avión con destino a Ginebra, donde el miércoles día 30 se enfrentarán en primer partido de la primera eliminatoria de la Copa de Ciudades en Feria, con el Servette, helvético.—Alfil.

M.C.D.2022

Recuerdos viejos

HACE CINCUENTA AÑOS

NOTICIAS DEL DIA 26 DE SEPTIEMBRE DE 1914

REGRESO. — Tras de la inauguración de las obras de los pantanos «Príncipe Alfonso» (Camporredondo) e «Infante Jaime» (entrepeñas), efectuada ayer, las autoridades y personalidades asistentes regresaron a sus puntos de procedencia.

A Palencia regresaron varios expedicionarios en automóviles particulares. Emprendieron el regreso poco después de la seis. Algunos vehículos sufrieron pequeñas averías por el camino, como el del segundo teniente de alcalde don Arturo Franco, ocupado por el alcalde don Arturo Ortega, el director del Instituto y Primer teniente de alcalde don Angel Alonso Quiroga, quienes se vieron precisados a trasladarse al automóvil del conde de Gamazo, que los seguía, pues no se pudo arreglar la «panne» del coche averiado en el momento.

El director general de Obras Públicas señor Calderón, con los ingenieros y otras personalidades, tomaron en Alar del Rey el correo de Santander, en el que llegaron a Palencia.

PASO DE EXPLORADORES.—Importante aspecto ofrecían ayer tarde los andenes de la estación del Norte, donde se había congregado una gran multitud de palentinos, para presenciar el paso de los exploradores de Santander, que, procedentes de Zamora, regresaban por ferrocarril a su tierra.

La tropa de exploradores de Palencia, al mando de un jefe, se hallaba formada en el andén donde pararía el tren que conducía a los expedicionarios.

Apenas este tren entró en agujas las bandas de cornetas y tambores entonaron una marcha.

Al detenerse el convoy, se apearon los señores Agüero y Lemaur, los cuales cambiaron impresiones con el comité de esta capital, que se encontraba representado por sus más destacados miembros. Asimismo conversaron también con la tropa los instructores señores Campo, Correa, Andrét y Ruiz, que tuvieron para todos frases de cariño y afecto.

Entre tanto la banda de música de los exploradores montañeses ejecutó diversas composiciones marciales, siendo muy aplaudidos por el público.

DESTINO. — Ha sido destinado a Santiago de Galicia el auxiliar de la Central de Teléfonos de Palencia don Teófilo Forturbel.

ARROLLADO POR EL TREN. — Esta mañana, a las doce, fue arrollado por el tren que estaba haciendo maniobras en los andenes de la estación del Norte, el mozo del ferrocarril Ramón Sotillo Franco. El accidente ocurrió con motivo de haber ido a desenganchar la víctima tres de los vagones que se hallaban unidos a la máquina que maniobraba.

Ramón resultó con graves magulladuras y heridas en la pierna derecha y un brazo.

Fue trasladado al Hospital de San Antolín, donde fue necesario amputarle la pierna derecha.

DE LA GUERRA. — Batallas de resultado alternativo vienen entablando los ejércitos alemanes y aliados en Nancy, cercanías de París, alrededores del Mosa y proximidades del Marne.

En el frente oriental siguen registrándose duros encuentros entre rusos y austríacos, recibiéndose noticias que afirman que éstos se baten en retirada.

También se dice que en Rusia se han registrado varias insurrecciones.

Dietario

Sábado 26 de Septiembre de 1964

SANTORAL. — Santos: Cipriano, Justina, virgen; Juan Brebeuf, Isaac, Jogués y comps., Jesuitas, Calistrato, mártires; Eusebio, Virgilio, obispos; Amancio, pb.; Senador, confesor; Nilo, abad. (Misa: De Santa María en Sábado. Color: Blanco).

Sale el sol a las 6'6 horas y se pone a las 18'6 horas. Sale la luna a las 21'17 horas y se pone a las 11'14 horas. Cuarto menguante, el día 28.

REFRAN: Ni fíes, ni porfíes.

EL TIEMPO EN PALENCIA

Barómetro: A las 18 de ayer, 704'1. A las 8 de hoy, 704'3. — Temperaturas: Máxima de ayer, 23'2. Mínima de hoy, 10'4. — Dirección del viento: A las 18 de ayer, W. A las 8 de hoy, NW. — Humedad relativa media, 70 por 100.

EFEMERIDES. — 1899: Muere don Carlos Casado del Alisal, colonizador de Santa Fe. Nació en Villada.—1872: Nace en Dueñas don Antonio Monedero Martín, sociólogo impulsor de la sindicación católico-agraria.—1575: Cervantes es apresado por los corsarios argelinos. — 1580: Bautismo de Quevedo. — 1882: Primera piedra de la estatua de Colón en Barcelona.

La vida en la Región

Se inaugura en Briviesca (Burgos) la I Exposición Frutícola y Conservera de la provincia

Jornada de exaltación de valores charros en Salamanca

BURGOS

SE INAUGURA EN BRIVIESCA LA PRIMERA EXPOSICION FRUTICOLA Y CONSERVERA DE LA PROVINCIA. — En Briviesca, capital de la Bureba burgalesa, ha tenido lugar el pasado domingo, la inauguración de la I Exposición Frutícola y Conservera de la provincia, a la que asisten, con sus productos, gran cantidad de expositores de La Bureba, Valdiviales, Las Calerechas, Miranda de Ebro y otros lugares de producción frutera del campo burgalés.

LOGROÑO

BENDICION Y OFRENDA DEL PRIMER MOSTO, A LA VIRGEN DE VALVANERA. — El pasado lunes, festividad de San Mateo, se celebró el acto más principal de la VIII Fiesta de la Vendimia Riojana, con una misa solemne en la Catedral.

Terminada la misa, la imagen de la Virgen de Valvanera, Patrona de La Rioja, fue trasladada a hombros de los Caballeros de la Orden de Valvanera, al auditorio del Espolón, donde fue situada sobre un altar, celebrándose a continuación el simbólico acto de las fiestas de la Vendimia Riojana, con la bendición y ofrenda del primer mosto a la celestial patrona riojana.

SALAMANCA

JORNADA DE EXALTACION DE LOS VALORES CHARROS. — Con motivo del «Día del Turista», que celebraba la feria salmantina, se celebró en la Plaza Mayor un brillante desfile de índole folklórico, participando salmantinos pertenecientes a los distintos partidos judiciales de Salamanca, que vestidos con sus trajes típicos, y portando elementos alusivos, hicieron una brillantísima exaltación de valores charros.

CLAUSURA DE LA II SEMANA INTERNACIONAL DEL TORO DE LIDIA. — El lunes tuvo lugar el acto de clausura de la II Semana Internacional del Toro de Lidia, que tan espléndida participación de ganaderos de España y de otros países ha tenido.

El acto de clausura se celebró en la Delegación Sindical, presidiendo el Gobernador civil y otras jerarquías.

Entre las conclusiones aprobadas figuró la de establecer la Semana Internacional del Toro de Lidia con carácter anual y sede definitiva en Salamanca, pidiéndose también la constitución de un Instituto Ibérico de Estudios Taurinos.

SEGOVIA

CURSO DE FORMACION COOPERATIVA. — En la C. N. S. ha comenzado un nuevo curso de Formación Cooperativa, asignado a esta provincia por la Jefatura Nacional de la Obra Sindical, con cargo al Fondo Nacional de Protección al Trabajo.

Asisten 40 cursillistas, socios y rectores de cooperativas de Segovia y su provincia.

VALLADOLID

FALLO DEL V CONCURSO-EXPOSICION DE PINTURA. — El jurado calificador del V Concurso-Exposición de Pintura al óleo de «Educación y Descanso» ha fallado el mismo, concediendo el primer premio a don Luis Carrera Molina, por su cuadro «El cabildo»; segundo a la señorita Carmen Menó, por «Señora de Dorado». Se concedieron otros premios.

CONCURSO DE CASTILLOS EN LA ARENA. — A las doce de la mañana, se celebrará el jueves día 24, el I Concurso Infantil de Castillos en la Arena, organizado por el Ayuntamiento de Valladolid.

Al ganador se le adjudicará el I Trofeo Ayuntamiento.

¿Suspendieron a su hijo?
No se desmoralice
Necesitará mejor preparación
ACADEMIA BUENOS - AIRES
se la otorgará

Academia internado "BUENOS AIRES"
ESPECIALIDAD EN REVALIDA ELEMENTAL
Valentín Calderón, 10

BOLSA Y FINANZAS

Cotizaciones de los mercados de valores e impresiones de la jornada facilitadas por el BANCO DE BILBAO y la AGENCIA CIFRA correspondiente al día 25 de septiembre de 1964

BOLSA DE MADRID

Madrid, 25.—Nada nuevo que reseñar en la sesión final de semana. El negocio fue reducido, pero sin embargo, predominó el signo más, aunque en número reducido. El índice también ganó 0,12 por ciento.—Cifra.

BANCOS: Exterior, 575.—Central, 1.020.—Banesto, 1.320.—Hispano, 882.—Rural, 278.—Popular, 761.

ELECTRICAS: H. Española, 335.—Nansa, 135.—Sil, 237.—Sevillana, 212. Madrileña, 237.—FECSA, 286'5.—Fenosa, 277'5.—Leonesas, 174. — Chorro, 179.—R. Zaragoza, 184.

SIDEROMETALURGICAS: Material y Construcciones, 95.—Altos Hornos, 100.—Santa Ana, 104.

MINERAS: Duro-Felguera, 71. — Río, 270.—Guindos, 75.—Ponferrada, 486.

QUIMICAS: Industrias Aragonesas, 162.—Explosivos, 181.—Petróleos, 563'5.—Hidro-Nitro, 117. — Papeleras Reunidas, 130.

CONS. E INMOBILIARIAS: Dragados y Construcciones, 354.—Urbanizadora Metropolitana, 1.025.—Inmobiliaria Metropolitana, 202.—Urbis, 91.—Hidrocivil, 58. — Encinar de los Reyes, 75.

ALIMENTACION: Ebro, 481. — El Aguila, 585.

TEXTILES: Fefasa, 120.—Sniace, 288.

VARIAS: Campsa, 207.—Tabacalera, 202.—Telefónicas, 169'5.—Transmediterránea, 157.—M. Madrid, 187.

BOLSA DE BILBAO

Bilbao, 25.—El cierre semanal de la Bolsa de Bilbao se ha caracterizado por la cortedad del negocio y por un ligero deslizamiento en los cambios, sin que en ningún momento las diferencias en uno u otro sentido hayan tenido gran significación.

El cierre no hacía predecir cambio alguno en la actual tendencia.—Cifra.

BANCOS: Banco de Bilbao, 995.—Banco de Vizcaya, 989.

QUIMICAS: Papelera Española, 237.—Unquinesa, 150.—Nicas, 97.

VARIAS: C. Lemona, 500.

SIDEROMETALURGICAS: Altos Hornos, 99'5.—E. Wilcox, 170.—Basconia, 163.—Euskalduna, 119. — Cerrajera de Mondragón, 249.

ELECTRICAS: Iberduero, ordinarias, 399.—Viesgo, 215.—R. Zaragoza, 185.

BOLSA DE BARCELONA

Barcelona, 25.—Dentro de la misma monotonía que días anteriores, la sesión de Bolsa última de la semana se ha desarrollado con pequeñas mejoras. En el ambiente no había grandes deseos de realizar operaciones, pero el mucho papel salido al mercado, aunque sin ofrecimientos a bajo precio, motivó que se animara la sesión, realizándose operaciones normales. Continuaron mejorando los Petróleos, que ganaron 9 enteros; la Cros recuperó 5 y los demás tuvieron diferencias menores en más y en menos.

Petróleos, 569.—Explosivos, 180. — Cros, 276. — La Maquinista, 93'5. — Aguas Barna, 270. — Motor Ibérica, 414.—Carburos Metálicos, 429. — Tabacos Filipinas, 494.—Industrias Agrícolas, 410.

BANCO DE BILBAO
Banca. — Operaciones de Bolsa. — Pago de negociables de trigo
Mayor Pral., 79. — PALENCIA

BANCO DE SANTANDER
Fundado en 1857
Caja de Ahorros
Banca - Cambio - Bolsa
Mayor Pral., 21 PALENCIA

BANCO CASTELLANO
Fundado en 1900
Toda clase de operaciones de Banca - Pagos S. N. Trigo
Don Sancho, 3 Telfs. 2086 y 2723

Notas de Hacienda

Secretaría

LIBRAMIENTOS. — El Ilmo. señor Delegado de Hacienda ha puesto al cobro los libramientos expedidos a nombre don Pedro Castaño, don Julián Martín, don Jerónimo Rodríguez, don Agustín López, don Valentín Asenjo, doña Teodora Pastor, Cerámica Palentina, S. A., Surge, S. L., don Benigno Andrés, don Germán Renedo, don Porfirio Losada, don Claudiano Losada, Reverendo señor don Mariano Sevilla, don Antonio Rodríguez, don Antonio Herrero, don José Vaticón, don Silvino García, Caja de Ahorros y Monte de Piedad de Palencia.

ANUNCIO. — Por el presente se pone en conocimiento de los contribuyentes sujetos al Impuesto General, Sobre el Tráfico de las Empresas que, tienen a su disposición, en la Depositaría de esta Delegación de Hacienda los impresos Declaración-Liquidación de Fabricantes e Industriales, Modelo 1-A; Comerciantes al por mayor, Modelo 1-B; de Prestación de Servicios, Modelo 1-C, y de Ejecución de obras o arrendamientos, Modelo 1-D. El plazo para presentar estas Declaraciones-Liquidaciones, correspondientes al tercer trimestre del año actual, es del primero al 20 de octubre de 1964.

Palencia 25 de septiembre de 1964. —*El Delegado de Hacienda.*

Diario de avisos

FARMACIAS DE GUARDIA.—Durante la semana están de guardia las siguientes farmacias:

ZONA NORTE: Don Mariano Atienza (calle Mayor, 31).

ZONA SUR: Don Alejandro Font (calle Mayor, 182).

Independiente de éstas permanecerá de guardia permanente la farmacia de don Anastasio Arenal (Paseo del Otero núm. 91).

CUPON PRO CIEGOS

Lista de los números premiados del «Cupón Pro Ciegos», correspondiente al sorteo celebrado el día 24 de septiembre de 1964.

Premiado con 500 pesetas, número 113. Premiados con 50 pesetas, todos los terminados en 13.

VICESECRETARIA DE ORDENACION ECONOMICA

ASESORIAS SINDICALES DE EMPRESA

Se recuerda a los empresarios palentinos que dentro de esta Vicesecretaría Provincial y para prestar sus servicios a las Secciones Económicas y, en general, a los afiliados a los Sindicatos, funcionan las Asesorías sindicales en materia fiscal y económica, en sus distintos sectores.

Los técnicos asesores se encuentran en sus despachos de la Organización Sindical, Teniente Velasco núm. 6, planta 3.ª, los días laborables de 11 a 14 y de 16 a 21 horas.

Para mayor información pueden los interesados dirigirse a la Vicesecretaría de Ordenación Económica.

El Vicesecretario Provincial

anuncios por palabras

Alquileres

SE ARRIENDA molino tres pares de piedras. Molino de martillo movido con turbina. Tratar: Vicente de Barrio. Vegas del Condado (León).

SE ALQUILA local amplio, adaptado para cualquier industria. Valentín Calderón, 3. Informes, en la misma casa, segundo piso, izquierda. Señor Mateos.

Automóviles

ALQUILER sin chofer Seat 600, Seat 1.400 C. Ultimos modelos. Autos Espino. Avenida Cuba, 2. Teléfonos 1764-3631.

AGENCIA España. Academia conductores, enseña mejor, aprueba antes. Don Sancho, 16. Teléfono 2258.

VENDO turismo Seat, con motor Mercedes-Benz, diesel, 80.000 pesetas. Turismo Mercedes-Bens, 7 plazas, motor diesel, 80.000 pesetas. Jaime Andrés Ureta. Plaza Juan XXIII, número 2.

Compras

CEBADA, avena, admito, a elegir precio. Solicite condiciones. Cereales Royuela. Casado Alisal, 29. Palencia.

SE COMPRA lana por colchones Flex. Muebles Crespo.

SE COMPRA uva con servicio báscula, hasta 20.000 kilos. Informes, Bodega Paramillo y Pastores, 14. Señor González.

COMPRO pera de Roma. La Bodeguilla. Calle Balmes.

Enseñanzas

PROFESOR mercantil, se necesita, domine francés o también latín y francés. Informes, esta Administración.

Fincas

PARA edificar, se vende o cede casa libre de vecinos. Manflorido, 3. Razón, en la misma, de 10 a 3.

NECESITO piso, pago buena renta. Informes, Batán de San Sebastián, número 4. Angel Núñez.

VENDO piso. Plazuela Cervantes. Informes, Valentín Asenjo. Francisco Franco, 205, número 3.

VENDO bar. Calabazanos.

VENDO finca regadío con casa, 8 cuartas. Benito Matía. Venta de Baños.

VENDO casa en Villalobón. Informes, Ramón Margüello. Calle Las Palmas, núm. 2. Palencia.

VENDO casa llave en mano. Cristo Otero. Informes, Antón.

VENDO piso extraordinario, facilidades pago. Informes, Eduardo Dato, 7, segundo, izquierda.

Ganados y aves

VENDO punta de ovejas y corderas, sin cojeras, vida y carne. Andrés. Támara.

SE VENDEN cerdos al destete. José Villagrá, 43.

VENDO una mula media edad en Paredes de Nava. Jonás Pescador.

SE VENDEN 3 jatos de 11 meses. Jesús Martín. Astudillo.

OVEJAS y corderas vende A. Santos. Támara.

VENDO par mulas trabajo, media edad. Cristino Antolín. Boadilla del Camino.

VENDO 330 corderos, corderas y borros. Constantino Cabezón. Villamelendro de Valdavia.

VACAS lecheras, vendo. Luciano Rivero. Villarramiel.

VENDO mula diez años, siete dedos, garantía de prueba. Quintanilla de Onsoña. Daniel.

CERDOS media ceba, vendo. Calle Carrión, 10. Junto Cine Otero.

Maquinaria y Reparaciones

SEMBRADORAS mono-grano para toda clase de granos, de uno a ocho cuerpos. Sembradora de patatas. Arados para tractor de cualquier tipo. Gradas de discos, estrellas y rejas. Desgranadoras de maíz, cortarraíces, cortahierba, molinos. Almacenes maquinaria Ortega y Ortiz de Zárate.

NEUMATICOS, correas de ventilador, correas trapezoidales. Navamuel. Casado del Alisal, E. Teléfono 1937.

SEMBRADORAS, abonadoras, arados, cultivadores, gradas, rastras, rodillos, husillos, desgranadoras maíz, bombas, motobombas, motores, mangueras, correas, cojinetes, vertederas Triplex, recambios. Almacenes Pinacho.

OCASION: vendo máquina coser "Singer" industrial, sastre, de 3 a 6, tarde. Empedrada, 19, bajo, interior.

DESGRANADORA uva, vendo. Finca Ortega. Carretera "El Monte".

Pérdidas

PERDIDA chaqueta, domingo, trayecto Astudillo Palencia. Doctor Díaz Caneja, segundo, izquierda.

Préstamos

HIPOTECAS sobre fincas, interés 5%. Tramitación rápida. Tristán Montero Calvo, 22. Valladolid.

Trabajo

FOTOCOPIAS de documentos, entrega en el acto. Fernando.

MATRIMONIO sin hijos o con familia independiente, desearía en Vizcaya para servicio doméstico; ella práctica cocina corriente. Escribid, Cardenal Arecheta, 6. Neguri. Bilbao.

SE NECESITA obrero agrícola, dándole casa. Rivas de Campos. Emilio Marcos.

COMPAÑIA inglesa seguros generales, interesa delegado para Palencia y provincia. Razón, señor Santamaría. Hotel Castilla.

SE NECESITA chica de servicio. Mayor, 54, cuarto, izquierda.

OFRECESE modista, servicio domiciliario. Estrada, 10, bajo. Palencia.

SEÑORA o señorita mayor para ocuparse de tres niños durante el día, necesito. Magnífico sueldo. Teléfono 3400. Martínez de Azcoitia, 9, segundo.

SOLDADOR y ayudantes de taller mecánico y madera, precisa Salomón Pastor. Avenida Santander, 19.

SE NECESITA chica y niñera. Becerro de Bengoa, 28.

SE NECESITA oficial forjador o ajustador y chofer con conocimientos mecánica de motores. Dueñas. Angel Caballero.

NECESITO obrero agrícola dando vivienda, preferible que sepa llevar tractor. Carretera La Treinta. Leandro Tejeda.

SE NECESITA mozo de mulas, se da casa. Julián Sánchez. Mayor, 74.

APRENDIZ de 14 a 16 años, se necesita en Almacenes Sendino.

NECESITO chica mayor, sabiendo bien de cocina, buen sueldo. Teléfono 3400. Martínez de Azcoitia. 9, segundo.

SE NECESITAN cocineras y doncellas sepan su obligación, para señora e hijo. Dirigirse, doña Laura de Roja Velázquez. Apartado, núm. 1. Cuéllar (Segovia).

SIRVIENTA, se necesita. José Antonio, 2, tercero, derecha.

Traspasos

TRASPASO en Palencia local de negocio muy céntrico, dedicado a la fabricación y venta de jabón. Poca renta. Colón, 10. Teléfono 2365.

TRASPASO bar restaurante. Informes, en esta Administración.

Varios

VISITE el Trust del Mueble, paraninfo de elegancia mobiliar. Muro, 2 (detrás del Gobierno Civil). Palencia.

SE VENDEN par de machos, 8 años, 6 dedos, toda prueba, con carro y aperos. Para tratar, con Francisco Martín. Payo de Ojeda.

EN LANTADILLA compro uva y vendo hasta 1.000 cántaros diarios de mosto a 41 pesetas. Aureliano.

VENDO máquina de sembrar y remolque seminuevo 5.000 kilos. Grijota. Carmen Cea.

VENDO mula 5 años, 4 dedos, toda prueba, carro, motor un caballo, triturco, máquinas segadora y beldar, aperos. José Luis Izquierdo. Arconada.

Vehículos

SE VENDE moto Iso-carro Roa, en Torquemada. Quintiliano Valderrama.

Ventas

CEMENTOS calidad y precios. "Jala", S. A. Teléfonos 2062, 3458, 1519.

PUERTAS, ventanas, precios económicos. Hernando. R. Argentina, 7.

SE VENDE mesa de escritorio y otros muebles. Santa María la Cabeza, 30.

CENTENO, cebada, avena de Svalof para siembra, rendimiento máximo. Gutiérrez. Dehesa de Tablares.

VENDO 4 bocoyes roble, 40 cántaras. Antonino. Rivas de Campos.

SE VENDEN 8.000 kilos de uva. Autilla del Pino. Simeón Trigueros.

UVA, cuatro hectáreas. Dehesa "Las Tiendas". Calzadilla.

SE VENDEN cestos de vendimia. Felipe Crespo. Viñalta. Palencia.

VENTA uva 17.000 kilos. Julia Rebolledo. Támara.

SE VENDEN garrafones usados, muy económicos. Fidel Sastre.

VENDO 5.000 kilos uva. Felipe González. Frómista.

SE VENDE uva. Autilla del Pino. Eulogio Rodríguez.

COMPRO POLLOS
37 pesetas kilo. Pablo Revilla.
VILLERIAS

VIDA RELIGIOSA

ADORACION NOCTURNA ESPAÑOLA
Sección de Palencia

La noche del 26 al 27 del presente mes de septiembre, celebrará en la iglesia de San Francisco, su Vigilia mensual ordinaria, el Turno octavo de esta Sección.

La Misa comenzará a las cuatro y cuarto de la mañana; a cuya hora estarán abiertas las puertas de la iglesia.

PADRES CARMELITAS
Santuario del Carmen

JUNTA DE DAMAS DE SANTA TERESA. — Hoy sábado y a las seis y media de la tarde habrá Junta extraordinaria de las Damas de Santa Teresa, en el Santuario de Nuestra Señora del Carmen.

Entre los asuntos principales a tratar figura la preparación de la solemne Novena en honor de la Patrona: impulsar la «Escuela de la Oración», que viene funcionando hace un año y el organizar las clases nocturnas de obreros, como también las de Corte y Costura.

PROFESOR DE INGLES
Se precisa para próxima apertura Academia de Idiomas
Teléfono: 1486, de 7'30 a 8'30

Conferencias del Dr. Santos Capilla, en la Universidad Internacional «Menéndez Pelayo» de Santander

Durante los días 18 y 19 del actual, ha intervenido en la Universidad Internacional de Verano «Menéndez Pelayo», de Santander, el doctor Santos Capilla, radiólogo de la Residencia Sanitaria del S. O. E. y del Sanatorio «San José», de la O. S., de nuestra capital.

Desarrolló temas relacionados con la especialidad de Radiología y Fisioterapia Médica; explicando cuatro lecciones, referentes a la aplicación del calor, en sus distintas modalidades de onda corta, ultrasonidos y radarterapia, para, a continuación, reseñar las enfermedades influenciables por esta terapéutica (Termoterapia). En la faceta radiológica, que versó sobre «La exploración roentgenológica del corazón y grandes vasos», indica el conferenciante la importancia de este proceder diagnóstico en los procesos cardíacos y la trascendencia que en medicina moderna presuponen los exámenes angiocardiográficos, radiocinematográficos, así como la roentgentelevisión y el intensificador de imágenes.

Electra Popular Vallisoletana, S. A.
AVISO

Para limpieza de cabinas subterráneas, se efectuarán los siguientes cortes de energía eléctrica:

Día 25, desde las 7 hasta las 9 horas, sectores Casañé y Casas del Hogar.

Día 26, desde las 7 hasta las 9 horas, sectores Benito Lewin y San Bernardo.

Día 28, desde las 7 hasta las 9 horas, sectores San Miguel y Santo San Pedro.

Día 29, desde las 7 hasta las 9 horas, sectores Santa Marina y Plaza de León.

Día 30, desde las 7 hasta las 9 horas, sectores Valentín Calderón y Casado del Alisal.

Día 1 de Octubre, desde las 7 hasta las 9 horas, sector de Plaza Francisco Franco.

Palencia, 24 de septiembre de 1964.

CON 4 CURSOS DE BACHILLERATO
SU HIJO PUEDE SER PERITO MERCANTIL
INFORMESE EN
ACADEMIA "SAN LUIS"

M.C.D.2022

REPORTAJES "DIARIO-DIA"

Jacqueline Kennedy no quiere apoyar la política de Johnson

- Hará todo lo posible para que los Kennedy vuelvan a la Casa Blanca
- La primera dama ya no se preocupa de vestir bien
- Vive ahora en Nueva York porque su casa de Wáshington se había convertido en un lugar de peregrinación

Por Jean Marie Laurent

En los medios políticos de Washington el rumor se había hecho cada vez más insistente; Jacqueline Kennedy iba probablemente a ser nombrada embajadora en París. Estos rumores los habían extendido sobre todo los que rodean al presidente Johnson mientras que los amigos del presidente Kennedy guardaban un silencio reservado. Es cierto que Johnson contaba con Jacqueline Kennedy para mejorar las relaciones entre la Casa Blanca y el Eliseo. La política francesa inquieta actualmente a los Estados Unidos. El fracaso del tratado franco-alemán gracias al cual indirectamente Francia refuerza su solidaridad con la Alianza Atlántica deja en vilo una gran indecisión sobre la futura política de De Gaulle. La Casa Blanca no ha dejado de tomar notas de los términos amistosos que utilizó el general De Gaulle en su respuesta a Kruschef felicitándole por el 20 aniversario de la liberación de París.

Porque Jacqueline Kennedy, esta dinámica mujer que ha demostrado tanta valentía en medio de la desgracia hubiera sido el embajador ideal para restablecer las relaciones cordiales entre los Estados Unidos y Francia. Primero en razón de sus orígenes franceses, de esta lengua que ella habla corrientemente y después porque durante la visita oficial del presidente Kennedy a París, la «first lady» americana y el presidente de la República Francesa parece que se entendieron muy bien. Pero desde que la noticia comenzó a circular. Jacqueline Kennedy la desmintió a través de su secretaría:

—Los rumores según los cuales Jacqueline Kennedy va a ser nombrada embajadora en París no tienen fundamento. La señora Kennedy no hará política activa.

JOHNSON NO CONTARA CON JACQUELINE

El nuevo presidente, poco después de la muerte de su predecesor se desembarazó de los Kennedy en la Casa Blanca. Ha preferido al senador Humphrey en lugar de a Robert Kennedy como candidato para la vicepresidencia.

No será, pues, Jacqueline Kennedy la que vaya a sacar las castañas del fuego a Johnson, ha dicho un amigo del ex presidente. Si las relaciones entre los Estados Unidos y Francia atraviesan un período delicado, Johnson tendrá que llamar a una persona de su confianza para que el clima cambie.

Esto más o menos lo confirmó Jacqueline Kennedy en Porto Santo Stefano, en Italia. Pasadas sus vacaciones a bordo del «Rita C», un gran «chris-craft» que había alquilado con su hermana la princesa Raziwill. Dentro de su pantalón blanco y el jersey negro, la ex primera dama americana era bella todavía. Sin embargo la tragedia hace que aparente los 35 años que en realidad tiene cuando hace casi un año se le podían calcular unos 30. El dolor ha marcado su rostro; dos pliegues de amargura señalan las comisuras de su boca y las arrugas se han hecho visibles en la tiene un relámpago de viveza cuando le hablan de la residencia de Georgetown en Wáshington que decidió abandonar.

—No podría vivir ni un día más en Georgetown —dice—. Era como vivir en una casa de cristal. Se había convertido en el sitio de un peregrinaje perpetuo. Podía ser conmovedor, pero de ninguna manera podría soportarlo más tiempo. Quiero que mis hijos pasen su infancia y su adolescencia en el ambiente más normal y más limpido, sin que les mime la curiosidad del público.

Y Jacqueline hizo un gesto con su mano izquierda como si quisiera expulsar a los recuerdos penosos. Una mano delgada, nerviosa, casi viril y al mismo tiempo llena de gracia. En su dedo pequeño y en el anular brillan dos círculos de oro, dos anillos, uno de ellos pertenece al ex presidente de los Estados Unidos.

La foto más reciente de Jacqueline Kennedy, empuñando los remos de una barca en la que pasea a sus hijos Carolina y John por el estanque del Central Park de Nueva York, no lejos de donde provisionalmente viven

(Foto Fiel)

Cuando John Kennedy exhaló su último suspiro en la sala de urgencia número uno del hospital de Dallas, Jacqueline se quitó su anillo para deslizarlo en el dedo de su marido. Fue un acto inspirado en una vieja costumbre irlandesa, según la cual poner el propio anillo al que está a punto de abandonarnos para siempre testimonia una fidelidad perpetua más allá de la muerte.

NUEVA YORK, SOLUCION

Pero un minuto antes de que se cerrara el féretro un amigo del presidente retiró los dos anillos para devolverlos a Jacqueline Kennedy. Ahora en la mano izquierda de Jacqueline Kennedy brillan estos anillos como símbolo de su amor y de su fidelidad a las ideas de su marido.

—Mi primera preocupación —dice—, ahora que ya no estoy absorbida por los deberes de la Casa Blanca, es la de preocuparme de mis hijos. Quiero que crezcan en el espíritu en que su padre les habría educado. Quiero que conserven viva la memoria de su padre.

Jacqueline Kennedy ha terminado sus vacaciones. Una vez que ha dejado definitivamente Wáshington se establece en Nueva York. En esta gran ciudad donde nadie se preocupa de su prójimo se sentirá de nuevo una mujer y no un objeto de curiosidad. El presidente de la Asociación de Agencias de Turismo le ha asegurado:

—Nos alegra recibir a la señora Jacqueline Kennedy en nuestra ciudad. Puedo dar mi palabra de honor de que ningún autocar turístico pasará cerca de su casa. La ciudad de Nueva York no es Wáshington. Sabe respetar la vida privada de sus habitantes.

Pero en Nueva York, Jacqueline se ha encontrado sobre todo con casi todos los miembros de la familia de su difunto marido. Viven en el mismo barrio que ella no lejos de su apartamento. Se ha encontrado también con varios de los hombres que colaboraron en la «nueva frontera» de su marido.

La señora Kennedy no hará política activa, pero mantendrá alta la llama del recuerdo de su marido entre estos hombres decididos a volver un día al asalto de la Casa Blanca. Porque la gran metropolí americana puede convertirse pronto en un bastión del clan Kennedy. Robert Kennedy, hermano del difunto presidente decidió presentarse como candidato a las elecciones del Estado de Nueva York. Si es elegido como parece seguro, habrá dado un paso importante hacia la futura presidencia de los Estados Unidos. Jacqueline Kennedy no quiere ayudar nada a la política de Johnson. Ni siquiera ha querido pasar sus vacaciones en Francia, porque podría haberse hablado de esta estancia en el país como contactos previos para ser nombrada un día embajadora. Ha preferido una playa italiana.

—Me encuentro muy bien aquí —ha dicho—. La mar es tranquila e invita a nadar. El paisaje es maravilloso. Además me gusta la extraordinaria exuberancia, el carácter expansivo de los italianos. Mi mayor deseo es el de pasar un verano entero de vacaciones en la península. Quiero llenarme de sol y de todo lo que de bueno tiene Italia.

Ha vuelto de Italia con su aspecto modesto, su jersey, sus pantalones blancos, sus sandalias franciscanas. Apenas si se reconoce en ella a una de las mujeres más elegantes del mundo, la que visitaba las casas de modas más elegantes, la «primera dama» que daba cocteles para dos mil invitados en los jardines de la Casa Blanca. Pero la energía de esta mujer lejos de haberse extinguido cobra nuevo vigor, más resuelto: aunque es verdad que ya no será más la primera dama de América, no lo es menos que hará todo lo posible para que los Kennedy vuelvan a la Casa Blanca.

(Es un reportaje especial para Agencia Fiel-Matekalo. Prohibida la reproducción).

SONSOLES RODRIGUEZ, la azafata de los niños

Por su trato amable y simpatía fue elegida para viajar con la Operación Plus Ultra

UNA AZAFATA TIENE QUE SABER NOCIONES DE SALVAMENTO, NATACION, MECANICA DE AVIONES Y COCTELERIA.

SONSOLES ES LA SEGUNDA DE 14 HERMANOS, EL MENOR DE DOS AÑOS.

"EN EL VUELO, LOS HOMBRES SON MAS MIEDOSOS QUE LAS MUJERES".

Por *José CUADRADO*

Sonsoles Rodríguez desde hace un año es azafata de Iberia. Por su simpatía y su trato cariñoso con los niños, fue elegida para los viajes de la «Operación Plus Ultra». Es alta, morena, de boca pequeña y una dentadura perfecta que continuamente está a la vista en su abierta sonrisa.

—¿Cómo llegó a ser azafata?

—Tengo vocación y me gusta muchísimo viajar. En mi promoción nos presentamos mil chicas y aprobamos cuarenta y cinco. Hasta que no pasé todas las pruebas no quise que se enteraran mis padres. Entonces les dije: «Soy azafata de Iberia». El efecto fue rotundo. A mi padre le dan mucho miedo los aviones y por poco se cae de espaldas. Luego fueron haciéndose a la idea.

—¿Tiene algún fundamento ese trato suyo tan delicado con los niños?

—He sido una segunda madre para unos cuantos hermanitos. Somos catorce. Yo vengo en segundo lugar después de un hermano de veinticuatro, el más pequeño tiene dos. En todos los niños veo a mis hermanos, incluso les encuentro muchos parecidos con ellos. La pequeñita de Algeciras me hace mucha gracia. Se parece muchísimo a mi hermanita de seis años.

—También soy muy amiga de Geni, la alemana —sigue diciendo Sonsoles—. Le sirvo de intérprete. En el avión les atiendo a todos para que no se marcen; Manolo, el valenciano, a veces me ayuda a cuidar de sus compañeros; todos son muy simpáticos y cariñosos.

SU AFICION: LOS VIAJES

—¿Qué hubiera sido si no fuera azafata?

—Me hubiera gustado ser Ingeniero Industrial, es una profesión que me apasiona, pero me encuentro muy a gusto de azafata. De esta forma puedo satisfacer el mayor de mis gustos: viajar. Las vacaciones las paso de la misma manera. El año pasado estuve en Egipto, Sudán, Etiopía y Kenia. Todo en un mes, así que no paré un momento.

—¿Visita mucho a su familia?

—Siempre que puedo, aunque mi estancia en casa suele ser muy corta. El día de Navidad nos encontramos todos los hermanos; el resto del año nos es absolutamente imposible; pero en ese día le pasamos tan bien, que nos queda el recuerdo para los doce meses.

—¿Le ha costado trabajo el ser azafata?

—El cursillo de capacitación es difícil. Dura tres meses y en él se han de dar pruebas de suficiencia en salvamento, natación, primeros socorros. También se necesita tener nociones de mecánica de aviones y coctelería para los servicios de los pasajeros.

—¿En verdad que las azafatas tenéis que ser guapas?

—Eso es lo que cree la gente; en realidad el único requisito físico es la talla: la mínima es de un metro sesenta centímetros, y de uno setenta y dos la máxima. Por lo demás se buscan más las condiciones morales de simpatía y trato amable. Naturalmente sana para poder volar. Yo vuelo ochenta horas al mes en Caravelle.

Otro de los requisitos son los idiomas: francés, alemán, inglés y español, son los míos. Actualmente hay 130 azafatas en la compañía.

LOS HOMBRES SON MAS MIEDOSOS

—¿Qué clase de pasajeros son los que más trabajo dan?

—Los hombres son generalmente mucho más miedosos que las mujeres cuando vuelan. En el menor ruido un poco extraño del aparato, se alteran sus nervios y empiezan a decir eso de: «Quien me habrá mandado a mí meterme en este cacharro, cuánto mejor se viaja en ferrocarril»; las mujeres reaccionan de otra manera, y son más animosas.

—¿De los países que visita con frecuencia, quiere decirme cuál es el que prefiere?

—En todos los lugares hay un sitio bonito e interesante que descubrir o que admirar, pero el que tiene mis preferencias es Alemania. Como ciudad es Viena la que más me ha entusiasmado.

Ahora bien —sigue diciendo la azafata de los niños— prefiero siempre viajar de día. Se puede ver el paisaje, que siempre es fascinante desde esa altura; además los viajeros de día no son tan propicios a asustarse por cualquier motivo; pero lo que no soporto es madrugar.

Sonsoles tiene una sonrisa contagiosa y franca. Nos cuenta también que dentro de poco irá a pasar un día en su casa, porque sus padres celebran las bodas de oro y tienen el primer premio de natalidad de Avila. Siempre tiene que ir cargada de regalos para sus hermanos pequeños y también para los que no son tanto. Está muy contenta de tener una familia tan numerosa.

NOTICIAS de MADRID

- Sólo las vaquerías pueden despachar leche natural
- Hacia el equilibrio en el mercado nacional huevero
- Grave situación del abastecimiento de carne en Europa

MADRID.—(Crónica de ARGOS, especial para nuestro periódico).

Van salvándose poco a poco las dificultades que surgieron al implantarse la venta de leche embotellada y previamente higienizada en las centrales. Como está prohibida la venta a granel y algunas señoras se resisten a comprar el casco, para entregarlo vacío cuando han de adquirir otra botella llena, los detallistas, a fin de librarse de la fuerte multa a que se expondrían si les sorprendieran abriendo la botella y trasvasando el líquido a las jarras u otros cacharros que llevan dichas señoras, lo que hacen es entregar la botella con su cápsula intacta, para que sean estas clientes las que realicen la operación fuera del local, en la calle, y devuelvan el casco, lo cual no deja de ser pintoresco.

Unicamente pueden seguir vendiendo leche natural o cruda, sin pasar por las centrales, las vaquerías instaladas en Madrid que dispongan de despacho anexo a las mismas. Las vaquerías que no dispongan de despacho propio pueden ser autorizadas a vender la leche natural a otras vaquerías que lo tengan, para ser despachada a granel, esto es, sin higienizar ni embotellar, al público. También se puede autorizar la venta de esta leche a domicilio, siempre que sea envasada adecuadamente en locales de buenas condiciones higiénico sanitarias.

La Comisaría General de Abastecimientos, a fin de colaborar en el suministro de leche pasteurizada, ha puesto en servicio seis camiones, que se sitúan, a determinadas horas de la mañana y de la tarde, en distintas zonas del extrarradio, para despachar la mercancía al precio establecido al principio del nuevo sistema, que es el de 8,50 la botella de litro.

El mercado huevero ha experimentado una notable reacción en los precios. En los despachos de Madrid se expenden actualmennte los huevos entre las 30 y las 35 pesetas la docena, cotizaciones que parecen elevadas teniendo en cuenta lo bajo que cayeron en meses anteriores y que, naturalmente, no se podían sostener indefinidamente sin peligro de escasez y carestía para un futuro no muy lejano.

La regulación del mercado nacional huevero depende, fundamentalmente, de la asociación de todos los avicultores, ya se trate de grandes, medianas o pequeñas granjas, a fin de conocer en todo momento la producción real de huevos y acomodarla a las necesidades del consumo. Con este objeto la Asociación Nacional Sindical Avícola acordó crear, dentro de la misma, la Unión Sindical de Empresarios Avícolas, en la que deben quedar encuadrados los avicultores que hasta ahora producían al margen de toda organización.

Entre los avicultores se siente ahora inquietud por dos motivos: primero, por haberse anulado las licencias de importación de harina de pescado, que en un 75 por 100 procedía del extranjero, pues la producción nacional solo cubre el 25 por 100 de las necesidades del consumo, y segundo, porque los piensos importados, por cuestión de transporte, se venden a 50 céntimos más por kilo en las regiones del interior de la península que en las zonas del litoral, aumento que supone de 1,50 a 2 pesetas más por docenas de huevos. Se espera que sean remediadas ambas anomalías.

En las recientes reuniones de la Confederación Internacional de Carnicerías celebradas en Madrid, se llegó a la penosa conclusión de que es grave en los países europeos la situación del abastecimiento de carnes, por ser inferior la producción a la demanda y preferir ésta las carnes de calidad, con casi absoluto desprecio para las demás, con lo que no se aprovecha la totalidad de las reses sacrificadas. Y España no constituye excepción. Solamente en Madrid se sacrifican diariamente unas 500 terneras de unos 80 kilos de peso, ganado que podría aportar al mercado una gran cantidad de carne, si se le dejara crecer y engordar.

NO-DO DE SUCESOS

Un joven perturbado mata a navajazos a su madre

Perecen tres niños, aplastados por la muchedumbre a la salida de un cine en llamas

UN JOVEN ASESINA A SU MADRE

Santa Cruz de Tenerife, 25.—Un joven ha dado muerte a su madre, en esta capital, con arma blanca, y luego, se dio a la fuga.

La víctima, Consuelo Rodríguez Concepción, de 63 años, viuda, natural de la Isla de la Palma, fue atacada con una navaja por su hijo, Medardo Arnaldo Rodríguez Concepción, de 23 años, natural, asimismo de la citada isla quien, al parecer, había solicitado de su madre que le entregara cierta cantidad de dinero, a lo que ella se negó.

Después de causar a la autora de sus días gravísimas heridas, que la causaron la muerte casi inmediata, el parricida, de quien se asegura que tiene perturbadas sus facultades mentales se dio a la fuga y no ha sido aun localizado.—Cifra.

TRES NIÑOS APLASTADOS EN EL INCENDIO DE UN CINE

Yakarta, 25.—La policía ha disparado al aire para detener a un numeroso grupo de perosans que ne incendiado en la localidad de Bandung, según informa la agencia de noticias Indonesia, Antara.

Tres niños han muerto aplastados, por la gente que había dentro del cine y otras 12 personas han sufrido heridas al ser brutalmente empujadas contra las puertas cerradas del local.

La policía ha detenido después a un hombre, a quien ha acusado de incendiar la cámara de proyección dando así lugar al desastre.—Efe.

ARDEN 25.000 ARBOLES EN BILBAO

Bilbao, 25. — Un incendio de grandes proporciones se ha registrado en los montes de las comarcas de Algorta, Berango y Urduliz, quedando devastados unos 25.000 árboles, entre pinos y eucaliptus.

El siniestro cuyas causas se desconocen, aunque se atribuyen a causas fortuitas, afectó a una gran extensión de terreno en el que se alzan numerosos caseríos, entre cuyos habitantes cundió la natural alarma, ya que tuvieron que padecer una inquietante lluvia de cenizas y restos de arbolado en ignición.

El fuego tuvo angustiados durante toda la noche a los moradores de los caseríos entre los que el más directamente amenazado fue el denominado «Kukuyaga», quedando sofocado, al fin, tras la denodada labor del cuerpo de bomberos de Guecho, con los que colaboraron eficazmente, las fuerzas de la guardia civil y municipal y numerosos vecinos de la comarca.

Aun no han podido valorarse las pérdidas materiales ocasionadas por el siniestro.—Cifra.

ESPECTACULAR ATRACO A UN COBRADOR DE BANCO

Ginebra, 25.—Se ha producido un atraco a un cobrador de un banco en el centro de Ginebra, escapando los bandidos con 240.000 francos suizos (3 300.000 pesetas aproximadamente).

El cobrador del Banco fue atropellado por un coche gris que lo lanzó al suelo, momento en que un hombre que pasaba por la calle arrebató la carteta que el cobrador llevaba y subió al coche, que inmediatamente salió a toda velocidad.

Un automovilista salió en persecución de los bandidos, pero desistió cuanlo éstos empezaron a disparar.

Hace tres semanas tres pistoleros atracaron una sucursal del mismo Banco a que pertenecía el cobrador, llevándose unos 150.000 farncos.—Efe.

CINCO OBREROS MUERTOS EN UNA EXPLOSION

Caserta (Italia), 25.—En una factoría de municiones cercana a esta localidad se ha producido una gran explosión resultando cinco obreros muertos y otros varios heridos.

La explosión ha destruído la estructura de la fábrica en la que los obreros se encontraban cargando proyectiles. Efe.

MATA CON UNA CAMIONETA A SU HIJO

Bilbao, 25.—El conductor de una camioneta ha ocasionado, involuntariamente, la muerte de su propio hijo.

Al poner en marcha el vehículo, Víctor Pereda no se dio cuenta de que su hijo Alfredo de seis años, se había situado delante de las ruedas, resultando alcanzado de lleno.

Trasladado al hospital, los médicos se limitaron a certificar su fallecimiento por haber llegado ya cadáver.—Efe.

DETENCION DEL COCINERO DE LA ESCUELA EN QUE MURIERON 38 NIÑOS ENVENENADOS

Hyderabad (India), 25.—El cocinero de la escuela situada en la localidad de Meddicare, en la que 38 niños menores de diez años fallecieron la semana pasada, por haber ingerido alimentos envenenados, ha sido detenido, según informa el periódico «Deocan Cronicle».

Al mismo tiempo, un corresponsal de un periódico de Madras, que se trasladó a Maddicare, atribuyó al fiscal de aquel distrito la declaración de que se había descubierto un paquete de insecticida junto a las conservas que se emplean en la alimentación de los muchachos.

Parece ser que el fiscal apuntó la posibilidad, según el corresponsal, de que alguna cantidad de insecticida se mezclase con la comida.

Maddicare es uno de los mil poblados indios que reciben alimentos facilitados por la Organización Asistencial norteamericana.—Efe.

DETENCION DEL PARRICIDA

Santa Cruz de Tenerife, 25.—Ha sido detenido en Puerto de la Cruz, Medardo Arnaldo Rodríguez Concepción, natural de los Sauces, Isla de la Palma, quien, en un arrebato de locura dio muerte a su madre Consuelo Rodríguez Concepción.—Cifra.

El Obispo de Cajamarca (Perú) clausura la X Semana Española de Derecho Canónico en la Universidad de Navarra

Para asistir a este acto abandona el Concilio Vaticano por tres días

En su diócesis hay 435.000 almas y sólo 36 sacerdotes

Por ELICA BRAJNOVICH

Llegó con muy poco tiempo, pero con una gran sonrisa. Delgado, un poco encorvado, con gafas doradas, la piel clara y el pelo gris en las sienes. Tenía el aspecto desenvuelto y sencillo de «uno más» entre los que rodeaban en el Aula Magna de la Universidad de Navarra.

El aula estaba llena de gente. Se acababa de clausurar la «X Semana Española de Derecho Canónico» y la última ponencia la pronunció precisamente el Excmo. y Reverendísimo señor don José Antonio Dammert Bellido, obispo de Cajamarca, Perú.

—Vengo de Roma y me marcho mañana mismo. No puedo ausentarme por más tiempo.

—¿Cómo llegó a Pamplona?

—Invitado por don Lamberto Echevarría, director de la Semana de Derecho Canónico. Nos une una vieja amistad a través de una revista que él dirige en Salamanca, pero en realidad ésta es la primera vez que nos conocemos personalmente.

Tiene en la mirada algo risueño y grave a la vez. Cuando se aborda el tema de Perú su aspecto adquiere una expresión atenta y viva.

—¿Cuál es la situación de la enseñanza católica en su país?

—Prácticamente nula. El 98 por 100 de la población es católica y sólo el diez por ciento puede asistir a nuestras escuelas, que son escasas. Las Universidades, todas son estatales.

—¿Cuál es el problema más acuciante de su diócesis?

—El de la gran ignorancia religiosa. Pero este fenómeno es muy comprensible si se tiene en cuenta que sobre 435.000 almas sólo cuenta con 36 sacerdotes.

—¿Ve usted alguna solución a este fenómeno?

—Una formación más a fondo de la juventud católica, pero... —duda—... por ahora no sé cómo.

—Estos sacerdotes, ¿todos son peruanos?

—La mayoría sí. Pero también hay ocho religiosos españoles, un secular alemán y cuatro seculares españoles.

—¿Los nativos hacen alguna distinción a este respecto?

—No. Tienen un gran respeto por el sacerdote. Sobre todo el obrero y el campesino, que, a fin de cuentas, representan el 90 por ciento de la población.

—Ha hablado de una ignorancia religiosa... ¿No es esto una brecha para las corrientes antirreligiosas o anticatólicas, precisamente en las áreas campesinas y obreras?

—Ah, sí, sí. Pero la cuestión social es el problema central de toda Hispanoamérica. Hay grandes abusos y desproporciones en las posibilidades económicas de la gente. Y más bien me inclino a pensar que el comunismo por ejemplo puede avanzar más en este campo, que en el religioso.

En la diócesis de Cajamarca se mezclan tres idiomas —el «dinana», el «kecha» y el español y tres tipos étnicos diferentes. Las distancias son enormes y los sacerdotes pocos. Los hay que tienen que decir misa en cuatro lugares distintos, alejados cientos de kilómetros, entre sí.

—Creo que el problema de la América Latina debe ser muy estudiado en el Concilio, porque si no la gente se nos irá de entre las manos. Conozco pueblos donde los fieles pueden oír misa cada cuatro meses. Mientras tanto unas monjitas hacen cuanto pueden.

Hace una pausa. Por los pasillos de la Universidad de Navarra pasean, o hablan en grupos, los sesenta sacerdotes asistentes al Congreso ya clausurado. Los mira casi con envidia o como queriendo llevárselos a todos consigo, allá a su tierra, a los Andes...

—Allí vivimos aun en la época de las catacumbas. El problema de la América Latina preocupa actualmente mucho a la Iglesia. Y con razón.

Luego, acabada la breve charla con el periodista, visita la Universidad y recorre varias facultades. Le van explicando:

—Las aulas de derecho canónico...

—...Las nuevas facultades... 4.000 alumnos.

Y vuelve a asomar a sus ojos aquella experiencia de envidia, o pena.

«EUROPA PRESS»

VEA Y OIGA EL PROGRAMA CON INTER

T.V.E. PROGRAMA PARA EL DIA 26

SOBREMESA.—2'15: Avance de telediario; 2'17: Primera página; 2'30: Viaje por España, de Torreblanca; 3'00: Telediario; 3'20: Telecrónica internacional; 3'30: Fin de semana: Excursionismo, pesca, caza, etc.; 3'40: Discorama: Los Diastoles; 4'00: Final de programa.

TARDE.—4'01: Dibujos animados: Bugs Buwy; 4'10: Sesión de tarde: «La posada de las vacaciones».

INFANTIL.—6'00: Nuestro amigo el libro: «El buen samaritano»; 6'30: Cine cómico; 6'45: Solo para menores, por don José Gabriel Zaragüeta.

NOCHE.—7'00: Avance de telediario; 7'02: Visado para el futuro; 7'30: Aventuras de Pablito. Telefilm seriado; 8'00: Tiempo alegre; 8'30: Comedi Cappers; 8'40: Baraja musical; 8'55: Mundo ligero: Reto a los listos; 9'00 Treinta grados a la sombra: «De vuelta a casa»; 9'30: Telediario; 9'50: El tiempo; 9'55: Minutos musicales; 10'00: Ayer noticia, hoy dinero: 1952; 10'30: Gran parada; 12'30: Telediario; 12'50: El programa de mañana; 12'55: Medianoche; 1'00: Cierre.

M.C.D.2022